ΠΛΗΡΩΜΕΝΟ ΤΕΛΟΣ
Ταχ. Γραφείο
ΚΕΜΠΑ
Αριθμός Αδείας
4537
ΕΛΤΑ Hellenic Post
ΕΝΤΥΠΟ ΚΛΕΙΣΤΟ ΑΡ. ΑΔΕΙΑΣ 1973/05 ΚΕΜΠΑ

ΕΝΗΜΕΡΩΣΗ

ΜΗΝΙΑΙΑ ΕΚΔΟΣΗ ΤΟΥ ΙΝΕ/ΓΣΕΕ-ΑΔΕΔΥ Τεύχος 132 Οκτώβριος 2006

ΙΝΕ
ΙΝΣΤΙΤΟΥΤΟ ΕΡΓΑΣΙΑΣ
ΓΣΕΕ - Α.Δ.Ε.Δ.Υ.

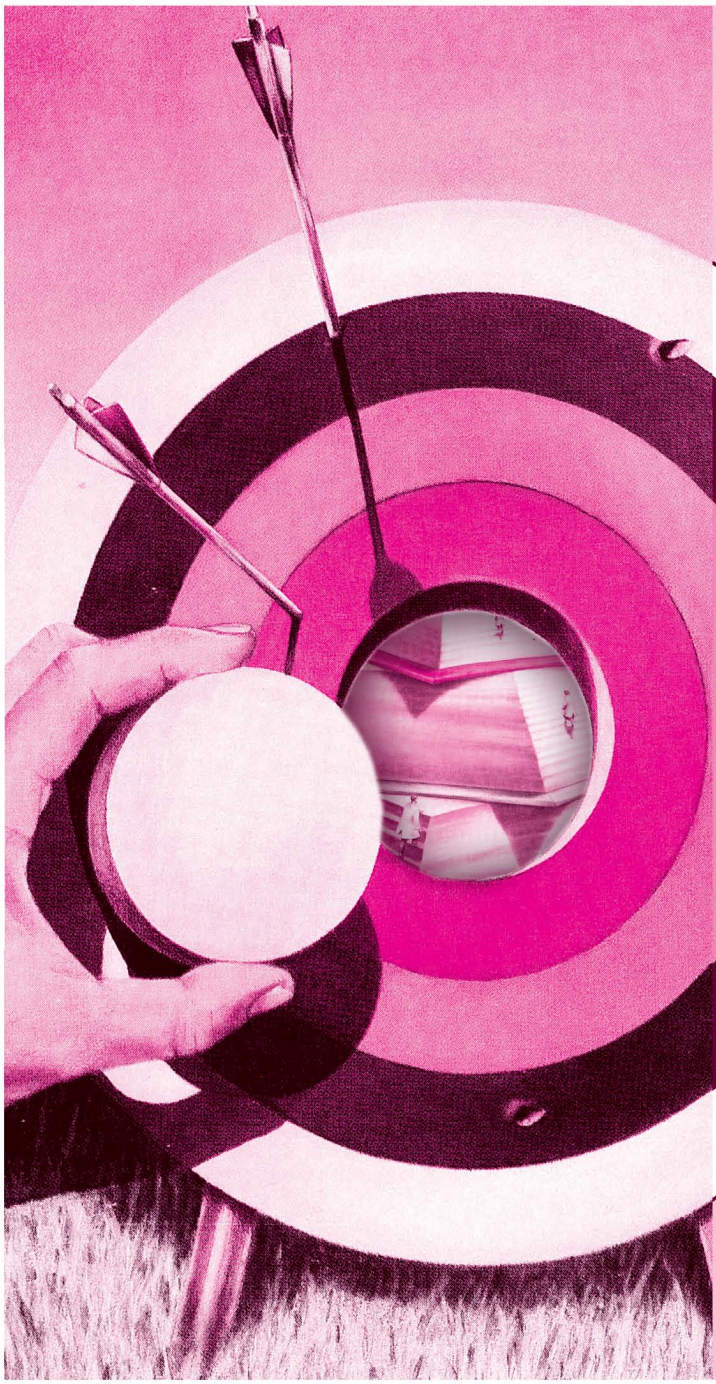

Η ΓΣΕΕ ΓΙΑ ΤΟ ΕΠΙΔΟΜΑ ΑΝΕΡΓΙΑΣ

ΤΟ ΕΚΠΑΙΔΕΥΤΙΚΟ ΕΠΙΠΕΔΟ ΣΤΙΣ ΠΕΡΙΦΕΡΕΙΕΣ

• Δραστηριότητες ΙΝΕ/ΓΣΕΕ-ΑΔΕΔΥ

ΕΝΗΜΕΡΩΣΗ

ΙΝΣΤΙΤΟΥΤΟ ΕΡΓΑΣΙΑΣ ΓΣΕΕ - Α.Δ.Ε.Δ.Υ.

Τεύχος 132, Οκτώβριος 2006

ΣΗΜΕΙΩΜΑ ΣΥΝΤΑΞΗΣ

Η κατανομή του εκπαιδευτικού επίπεδου των απασχολουμένων στις περιφέρειες της χώρας, ακολουθεί τις διακυμάνσεις της απασχόλησης σε αυτές. Σε μεγάλο βαθμό, δηλαδή, η διαφοροποίηση των περιφερειών, όπως αυτή προκύπτει αναλόγως του μεγέθους που κάθε μία συμμετέχει ως προς το σύνολο των απασχολούμένων, παρουσιάζει αρκετές ομοιότητες όταν εξετασθεί υπό το πρίσμα του εκπαιδευτικού επιπέδου των απασχολούμενων που διαθέτει και που διαμορφώνουν το συνολικό μέγεθος της απασχόλησης. Αυτές οι διαπιστώσεις αναφέρονται σε άρθρο για το εκπαιδευτικό επίπεδο των απασχολούμενων στις περιφέρειες της χώρας που παρουσιάζεται σε αυτό το τεύχος της ΕΝΗΜΕΡΩΣΗΣ. Επιπλέον, παρουσιάζεται άρθρο σχετικά με τη θέση της ΓΣΕΕ για το επίδομα ανεργίας. Τέλος παρουσιάζονται οι δραστηριότητες του ΙΝΕ/ΓΣΕΕ-ΑΔΕΔΥ το τελευταίο διάστημα.

ΕΝΗΜΕΡΩΣΗ • ΜΗΝΙΑΙΟ ΠΕΡΙΟΔΙΚΟ ΤΟΥ ΙΝΣΤΙΤΟΥΤΟΥ ΕΡΓΑΣΙΑΣ ΤΗΣ ΓΣΕΕ-ΑΔΕΔΥ

ΕΚΔΟΤΗΣ: Χρήστος Πολυζωγόπουλος. • **ΣΥΝΤΑΚΤΙΚΗ ΕΠΙΤΡΟΠΗ:** Σάββας Ρομπόλης, Γιάννης Κουζής, Πέτρος Λινάρδος - Ρυλμόν, Βασίλης Παπαδόγαμβρος. **ΥΠΕΥΘΥΝΟΣ ΕΚΔΟΣΗΣ:** Σάββας Ρομπόλης. **ΓΡΑΜΜΑΤΕΙΑ ΈΚΔΟΣΗΣ:** Γιώργος Κολλιάς, Δ.Κατσορίδας • **ΓΡΑΦΕΙΑ:** Εμμ. Μπενάκη 71Α, Αθήνα 10681, Τηλ: 2103327710, 210 3327726, Fax: 210 3304452 • **ΗΛΕΚΤΡΟΝΙΚΗ ΔΙΕΥΘΥΝΣΗ:** www.inegsee.gr • **ΗΛΕΚΤΡΟΝΙΚΗ ΣΕΛΙΔΟΠΟΙΗΣΗ ΠΑΡΑΓΩΓΗ:** ΚΑΜΠΥΛΗ, Αντιγόνης 60, Τηλ: 210 5156820, Fax: 210 5156811

Η ΓΣΕΕ ΓΙΑ ΤΟ ΕΠΙΔΟΜΑ ΑΝΕΡΓΙΑΣ

Προτάσεις της ΓΣΕΕ για το επίδομα ανεργίας

1. Εισαγωγικές παρατηρήσεις

Το παρατεταμένο υψηλό επίπεδο ανεργίας στην χώρα μας με 450.000 ανέργους περίπου, σύμφωνα με τα επίσημα στοιχεία, σε ετήσια βάση, αποδεικνύει την αδυναμία της ελληνικής οικονομίας και της αγοράς εργασίας να απορροφά δυναμικά τόσο τους νεοεισερχόμενους στην απασχόληση όσο και τους ήδη ανέργους. Το συνδικαλιστικό κίνημα έχει επανειλημμένα υποστηρίξει και καταθέσει την άποψή του για την αναπτυξιακή στρατηγική της ελληνικής οικονομίας η οποία, μεταξύ των άλλων, επικεντρώνεται στην αναγκαιότητα σύνδεσης των πολιτικών απασχόλησης με τους στόχους και το περιεχόμενο της οικονομικής και κοινωνικής πολιτικής.

Η επίκληση των δημοσιονομικών περιορισμών για την μη ικανοποίηση του αιτήματος της ΓΣΕΕ για επίδομα ανεργίας στο 80% των βασικών αμοιβών και ο καθορισμός του στο 50% μετά από ένα χρόνο είναι τουλάχιστον λανθασμένη, δεδομένου ότι τις δυνατότητες ενός οικονομικού σχηματισμού τις ενισχύει ή τις υπονομεύει η εφαρμοζόμενη οικονομική και κοινωνική πολιτική.

Στην Ελλάδα, όπως προέβαλε με έμφαση η ΓΣΕΕ, το εφαρμοζόμενο μείγμα οικονομικής και κοινωνικής πολιτικής αποδυναμώνει τις δυνατότητες και περιορίζει τα περιθώρια της ελληνικής οικονομίας.

2. Το επίδομα ανεργίας

Οι ανακοινώσεις του Υπουργού Απασχόλησης για προβλεπόμενες αυξήσεις στο επίδομα ανεργίας κατά την επόμενη διετία υπολείπονται σημαντικά των διεκδικήσεων της ΓΣΕΕ προκειμένου να εξασφαλιστούν οι προϋποθέσεις ενός ελάχιστου επιπέδου διαβίωσης των ανέργων.

Σημειώνουμε ότι οι προϋποθέσεις χορήγησης του επιδόματος ανεργίας είναι τόσο περιοριστικές ώστε αυτό να καταβάλλεται σε λιγότερους από τους μισούς ανέργους και για διάστημα που δεν ξεπερνά τους 12 μήνες.

Την ίδια στιγμή οι μακροχρόνια άνεργοι (12 μήνες και πάνω) αντιστοιχούν στο 56% του συνόλου των ανέργων και αποκλείονται από το επίδομα ανεργίας.

Η προτεινόμενη αύξηση του επιδόματος ανεργίας για την επόμενη διετία, μετά από δύο έτη μηδενικής αύξησης, έχει ως αποτέλεσμα να διαμορφωθεί το επίπεδο του επιδόματος ανεργίας το 2008 στο 55% του μισθού, αντί του 66% που θα ήταν εάν δίνονταν οι προβλεπόμενες από τον νόμο

2224/94 αυξήσεις.

Η ΓΣΕΕ στις διεκδικήσεις της που κατέθεσε στην συνάντηση της με τον Πρωθυπουργό, περιλαμβάνει το αίτημα για άμεση αύξηση του επιδόματος ανεργίας κατά 40%, συν 20% το 2008 ώστε το επίδομα ανεργίας να διαμορφωθεί στο 80% του βασικού μισθού.

Επίσης η ΓΣΕΕ διεκδικεί την επιμήκυνση του χρόνου καταβολής του επιδόματος προκειμένου αυτό να χορηγείται συνολικά για τρια χρόνια.

Όπως εξάλλου αποδεικνύεται από τον επισυναπτόμενο πίνακα, το επίδομα ανεργίας στην Ελλάδα είναι το χαμηλότερο από τις άλλες χώρες καθώς και μικρότερης διάρκειας.

Πίνακας

Επίδομα ανεργίας: Ύψος κατά την έναρξη χορήγησης επιδότησης και διάρκεια υπό τις βασικές προϋποθέσεις χορήγησης		
	Διάρκεια επιδότησης	**Ποσοστό αναπλήρωσης κατά την έναρξη της επιδότησης**
1. Αυστρία	9 μήνες – 5 χρόνια	63% - 80%
2. Βέλγιο	Απεριόριστη	61%
3. Γαλλία	23 μήνες – 5 χρόνια	75%
4. Γερμανία	12 – 32 μήνες	69%
5. Δανία	4 χρόνια	70% - 90%
6. Ελλάδα	12 μήνες	50%
7. Ιρλανδία	15 μήνες	49%
8. Ισπανία	21 – 24 μήνες	67% - 70%
9. Ιταλία	6 μήνες – 4 χρόνια	54% - 80%
10. Λουξεμβούργο	2 χρόνια	80%
11. Μ. Βρετανία	6 μήνες	54%
12. Ολλανδία	2 χρόνια	74%
13. Πορτογαλία	24 – 30 μήνες	65% - 83%
14. Σουηδία	28 μήνες	75% - 80%
15. Φινλανδία	23 μήνες	70%

Πηγή: Επεξεργασία στοιχείων της MISSOC και του ΟΟΣΑ (2004) από ΙΝΕ.

ΑΠΑΣΧΟΛΗΣΗ ΚΑΙ ΕΠΙΠΕΔΟ ΕΚΠΑΙΔΕΥΣΗΣ ΣΤΙΣ ΠΕΡΙΦΕΡΕΙΕΣ

του Γιώργου Κρητικίδη

Όπως η απασχόληση δεν κατανέμεται ομοιόμορφα στις περιφέρειες της χώρας κατά παρόμοιο σχεδόν τρόπο διαφέρει και η κατανομή κατά εκπαιδευτικό επίπεδο των απασχολούμενων σε αυτές. Σε μεγάλο βαθμό δηλαδή, η διαφοροποίηση των περιφερειών όπως αυτή προκύπτει αναλόγως του μεγέθους που κάθε μία συμμετέχει ως προς το σύνολο των απασχολούμένων, παρουσιάζει αρκετές ομοιότητες και όταν εξετασθεί υπό το πρίσμα του εκπαιδευτικού επιπέδου των απασχολούμενων που διαθέτει και που διαμορφώνουν το συνολικό μέγεθος της απασχόλησης.

Ειδικότερα οι περιφέρειες της χώρας μπορούν να ομαδοποιηθούν σε 4 μεγάλες κατηγορίες, εκ των οποίων οι δύο κατηγορίες αποτελούνται από μία μόνο περιφέρεια, Αττική και Κεντρική Μακεδονία[1], (πίνακας 1). Την τρίτη κατηγορία αποτελούν περιφέρειες των οποίων η συμμετοχή τους είτε ως προς την συνολική απασχόληση είτε κατά εκπαιδευτικό επίπεδο είναι μικρότερη έναντι των άλλων περιφερειών και στην οποία περιλαμβάνονται το Βόρειο Αιγαίο, τα Ιόνια Νησιά, η Δυτική Μακεδονία, η Ήπειρος και το Νότιο Αιγαίο.

Πίνακας 1:

Η Απασχόληση στις περιφέρειες κατά εκπαιδευτικό επίπεδο, 2005

ΚΑΤΗ-ΓΟΡΙΑ	Επίπεδο εκπαίδευσης / Περιφέρειες	**Σύνολο**	Τριτο-βάθμια Εκπαίδευση	Δευτερο-βάθμια Εκπαίδευση	Πρωτο-βάθμια ή Καθόλου Σχολείο	**% Συνόλου**	% Τριτο-βάθμιας	% Δευτερο-βάθμιας	%Πρωτο-βάθμιας ή Καθόλου
	ΣΥΝΟΛΟ ΧΩΡΑΣ	**4.381.936**	**1.444.620**	**1.912.143**	**1.025.173**	**100**	**100**	**100**	**100**
1	Ν. ΑΤΤΙΚΗΣ	**1.628.702**	**706.140**	**722.372**	**200.190**	**37,2**	**48,9**	**37,8**	**19,5**
2	ΚΕΝ. ΜΑΚΕΔΟΝΙΑ	**732.732**	**244.324**	**321.288**	**167.120**	**16,7**	**16,9**	**16,8**	**16,3**
3	ΗΠΕΙΡΟΥ	**122.777**	**34.828**	**48.219**	**39.730**	2,8	2,4	2,5	3,9
3	ΝΟΤΙΟΥ ΑΙΓΑΙΟΥ	**123.918**	**30.415**	**56.002**	**37.501**	2,8	2,1	2,9	3,7
3	ΔΥΤ. ΜΑΚΕΔΟΝΙΑ	**97.242**	**28.428**	**41.549**	**27.265**	2,2	2,0	2,2	2,7
3	ΙΟΝΙΩΝ ΝΗΣΩΝ	**91.853**	**15.987**	**39.956**	**35.909**	2,1	1,1	2,1	3,5
3	ΒΟΡΕΙΟΥ ΑΙΓΑΙΟΥ	**68.671**	**18.451**	**30.265**	**19.955**	1,6	1,3	1,6	1,9
4	ΣΤΕΡΕΑ ΕΛΛΑΔΑ	**218.186**	**49.812**	**105.399**	**62.974**	5,0	3,4	5,5	6,1
4	ΑΝ. ΜΑΚ. ΘΡΑΚΗ	**229.014**	**52.675**	**86.638**	**89.701**	5,2	3,6	4,5	8,7
4	ΠΕΛΟΠΟΝΝΗΣΟΥ	**243.767**	**55.085**	**107.187**	**81.494**	5,6	3,8	5,6	7,9

1 *Οι δύο αυτές περιφέρειες απορροφούν πάνω από το ήμισυ των απασχολουμένων (54,0%), καθώς η πρώτη απορροφά πάνω από το 1/3 των απασχολούμενων (37,2%) και η δεύτερη το υπόλοιπο 16,7%.*

4	ΔΥΤ. ΕΛΛΑΔΑΣ	**269.306**	**61.104**	**117.546**	**90.655**	6,1	4,2	6,1	8,8
4	ΚΡΗΤΗΣ	**260.432**	**71.843**	**111.334**	**77.255**	5,9	5,0	5,8	7,5
4	ΘΕΣΣΑΛΙΑΣ	**295.337**	**75.527**	**124.386**	**95.424**	6,7	5,2	6,5	9,3

Πηγή: ΕΣΥΕ, ΕΕΔ 2005 (Β· τριμήνου), Επεξεργασία: ΙΝΕ/ΓΣΕΕ-ΑΔΕΔΥ, Γ. Κρητικίδης.

Τέταρτη κατηγορία τέλος αποτελούν οι υπόλοιπες έξι περιφέρειες (Στερεά Ελλάδα, Ανατολική Μακεδονία & Θράκη, Πελοποννήσου, Δυτικής Ελλάδας, Κρήτης και Θεσσαλίας), όπου η αντίστοιχα η συμμετοχή τους είναι 1,5 έως 3 φορές μεγαλύτερη έναντι των περιφερειών της τρίτης κατηγορίας.

Όπως διαπιστώνουμε από τον πίνακα 1, οι δύο πρώτες περιφέρειες απορροφούν παρόμοια αναλογία απασχολούμενων με αυτήν της συνολικής απασχόλησης (54,0%) όσον αφορά την δευτεροβάθμια εκπαίδευση, χαμηλότερη αναλογία στο χαμηλό εκπαιδευτικό επίπεδο (λίγο πιο πάνω από το 1/3), ενώ η αναλογία στην τριτοβάθμια εκπαίδευση όπου πλησιάζει τα 2/3 των απασχολούμενων συγκεντρώνεται κυρίως στην Αττική όπου απορροφά το ήμισυ σχεδόν της εν λόγω απασχόλησης. Επιπλέον, από τις 13 περιφέρειες της χώρας μόνο σε μία η μέση συμμετοχή στην συνολική απασχόληση είναι παρόμοια σε όλα τα εκπαιδευτικά επίπεδα, (Κεντρική Μακεδονία).

Εξετάζοντας την σύνθεση της απασχόλησης των περιφερειών αναλόγως του εκπαιδευτικού επιπέδου, δηλαδή το κατά πόσο συμμετέχει το κάθε εκπαιδευτικό επίπεδο στην διαμόρφωση της απασχόλησης σε κάθε περιφέρεια, διαπιστώνουμε ότι 4 περιφέρειες αποτελούν ξεχωριστές κατηγορίες, για διαφορετικούς λόγους κάθε μία, και την πέμπτη κατηγορίες όλες οι υπόλοιπες, πίνακας 2.

Πίνακας 2:
Η συμμετοχή του εκπαιδευτικού επιπέδου στην διαμόρφωση της απασχόλησης στις περιφέρειες, 2005

ΚΑΤΗ-ΓΟΡΙΑ	Επίπεδο εκπαίδευσης / Περιφέρειες	**Σύνολο**	Τριτο-βάθμια Εκπαίδευση	Δευτερο-βάθμια Εκπαίδευση	Πρωτο-βάθμια ή Καθόλου Σχολείο	Συμετοχή Τριτο-βάθμιας	Συμετοχή Δευτερο-βάθμιας	Συμετοχή Πρωτο-βάθμιας ή Καθόλου
	ΣΥΝΟΛΟ ΧΩΡΑΣ	**4.381.936**	**1.444.620**	**1.912.143**	**1.025.173**	**33,0**	**43,6**	**23,4**
1	ΚΕΝ. ΜΑΚΕΔΟΝΙΑ	**732.732**	**244.324**	**321.288**	**167.120**	**33,3**	**43,8**	**22,8**
2	Ν. ΑΤΤΙΚΗΣ	**1.628.702**	**706.140**	**722.372**	**200.190**	**43,4**	44,4	12,3
3	ΙΟΝΙΩΝ ΝΗΣΩΝ	**91.853**	**15.987**	**39.956**	**35.909**	**17,4**	43,5	**39,1**
4	ΑΝ. ΜΑΚ. ΘΡΑΚΗ	**229.014**	**52.675**	**86.638**	**89.701**	**23,0**	**37,8**	**39,2**
5	ΗΠΕΙΡΟΥ	**122.777**	**34.828**	**48.219**	**39.730**	28,4	**39,3**	32,4
5	ΔΥΤ. ΜΑΚΕΔΟΝΙΑ	**97.242**	**28.428**	**41.549**	**27.265**	29,2	42,7	28,0

5	ΘΕΣΣΑΛΙΑΣ	**295.337**	**75.527**	**124.386**	**95.424**	25,6	42,1	32,3
5	ΚΡΗΤΗΣ	**269.306**	**71.843**	**111.334**	**77.255**	27,6	42,7	29,7
5	ΒΟΡΕΙΟΥ ΑΙΓΑΙΟΥ	**123.918**	**18.451**	**30.265**	**19.955**	26,9	44,1	29,1
5	ΔΥΤ. ΕΛΛΑΔΑΣ	**218.186**	**61.104**	**117.546**	**90.655**	22,7	43,6	33,7
5	ΣΤΕΡΕΑ ΕΛΛΑΔΑ	**243.767**	**49.812**	**105.399**	**62.974**	22,8	**48,3**	28,9
5	ΠΕΛΟΠΟΝΝΗΣΟΥ	**68.671**	**55.085**	**107.187**	**81.494**	22,6	44,0	33,4
5	ΝΟΤΙΟΥ ΑΙΓΑΙΟΥ	**260.432**	**30.415**	**56.002**	**37.501**	24,5	45,2	30,3

Πηγή: ΕΣΥΕ, ΕΕΔ 2005 (Β· τριμήνου), Επεξεργασία: ΙΝΕ/ΓΣΕΕ-ΑΔΕΔΥ, Γ. Κρητικίδης.

Ειδικότερα η μόνη περιφέρεια που πλησιάζει τις μέσες αναλογίες της συνολικής απασχόλησης είναι η Κεντρική Μακεδονία, η Αττική διαθέτει πολύ υψηλή συμμετοχή στους απασχολούμενους με τριτοβάθμια εκπαίδευση με συνέπεια την μικρότερη αναλογία στο χαμηλό εκπαιδευτικό επίπεδο σε αντίθεση με τα Ιόνια Νησιά όπου οι αναλογίες είναι αντίστροφες (η μικρότερη συμμετοχή στην τριτοβάθμια και την υψηλότερη στο χαμηλότερο εκπαιδευτικό επίπεδο), ενώ τέλος η Ανατολική Μακεδονία και Θράκη έχει την υψηλότερη συμμετοχή στο χαμηλό εκπαιδευτικό επίπεδο και πολύ μικρότερη από την μέση τόσο σε τριτοβάθμιο όσο και σε δευτεροβάθμιο επίπεδο.

Ως προς την συμμετοχή της τριτοβάθμιας εκπαίδευσης οι περιφέρειες (της 4ης και της 5ης κατηγορίας), διακρίνονται σε δύο διακριτές ομάδες, αυτών όπου η συμμετοχή δεν υπερβαίνει το 1/4 ή το 25% των απασχολούμενων στην περιφέρεια και εκείνων που το υπερβαίνει, συμμετοχή όμως μικρότερη του μέσου της χώρας.

Ως προς την δευτεροβάθμια εκπαίδευση σχηματίζονται 3 ομάδες/κατηγορίες όπου στην πρώτη εντάσσεται η Στερεά Ελλάδα όπου το ήμισυ σχεδόν των απασχολούμενων έχει δευτεροβάθμια εκπαίδευση, η δεύτερη περιλαμβάνει την Ανατολική Μακεδονία & Θράκη και την Ήπειρο, οι οποίες έχουν πολύ μικρότερη συμμετοχή έναντι του μέσου της χώρας και τέλος την τρίτη κατηγορία με τις υπόλοιπες 10 περιφέρειες όπου συμμετοχή κυμαίνεται γύρω από τον μέσο.

Τέλος, ως προς το χαμηλότερο εκπαιδευτικό επίπεδο διακρίνουμε ότι με εξαίρεση την Αττική και την Κεντρική Μακεδονία όλες οι υπόλοιπες περιφέρειες έχουν μεγαλύτερη συμμετοχή έναντι του μέσου της χώρας στην διαμόρφωση της απασχόλησης αυτών. Τις εν λόγω περιφέρειες τις διακρίνουμε σε τρεις κατηγορίες όπου η πρώτη αποτελείται από δύο περιφέρειες οι οποίες έχουν πολύ υψηλή συμμετοχή έναντι του μέσου της χώρας, η δεύτερη από 4 περιφέρειες όπου το εν λόγω εκπαιδευτικό επίπεδο κυμαίνεται περί το 1/3 των απασχολουμένων και στην τρίτη κατηγορία με 5 περιφέρειες όπου η συμμετοχή κυμαίνεται από 28% έως 30% των απασχολούμενων.

Εξετάζοντας τον Μέσο ετήσιο ρυθμό μεταβολής των απασχολούμενων από το 1993 μέχρι σήμερα στο σύνολο της χώρας και στις περιφέρειες καθώς και τους αντίστοιχους ρυθμούς μεταβολής του εκπαιδευτικού επιπέδου αυτών, οι περιφέρειες διακρίνονται σε 5 κατηγορίες, πίνακας 3. Την πρώτη κατηγορία αποτελούν δύο περιφέρειες μαζί με το σύνολο της χώρας όπου παρόλο την διαφοροποίησή τους στο πρόσημο του ρυθμού της συνολικής μεταβολής της απασχόλησης οι ρυθμοί μεταβολής των απασχολούμενων σε όλα τα εκπαιδευτικά επίπεδα είναι παραπλήσιοι. Την δεύτερη και την τρίτη κατηγορία αποτελούν οι περιφέρειες των οποίων ο ρυθμός μεταβολής της απασχόλησης στην τριτοβάθμια την δευτεροβάθμια εκπαίδευση είναι πολύ μεγαλύτερος των αντίστοιχων μέσων της χώρας ενώ στο χαμηλό εκπαιδευτικό επίπεδο ο ρυθμός μεταβολής είναι μικρότερος από τον αντίστοιχο μέσο της χώρας. Η διαφοροποίηση στις εν λόγω κατηγορίες προκύπτει από την ένταση του ρυθμού στις μεταβολές σε τριτοβάθμια εκπαίδευση και στο χαμηλό εκπαιδευτικό επίπεδο. Τέλος οι επόμενες δύο κατηγορίες αποτελούνται από μία περιφέρεια η κάθε μία (Αττική και Δυτική Μακεδονία), όπου οι ρυθμοί μεταβολής είναι μικρότεροι έναντι του μέσου στην τριτοβάθμια και την δευτεροβάθμια εκπαίδευση και μεγαλύτεροι στο χαμηλό εκπαιδευτικό επίπεδο.

Πίνακας 3:
Μέσοι Ετήσιοι Ρυθμοί Μεταβολής Απασχολούμενων κατά Περιφέρεια και εκπαιδευτικό επίπεδο, 1993-2005

ΚΑΤΗΓΟΡΙΑ	Επίπεδο εκπαίδευσης / Περιφέρειες	**Σύνολο**	Τριτοβάθμια Εκπαίδευση	Δευτεροβάθμια Εκπαίδευση	Πρωτοβάθμια ή Καθόλου Σχολείο
1	ΣΥΝΟΛΟ ΧΩΡΑΣ	**1,40%**	**6,30%**	**3,30%**	**-4,20%**
1	ΑΝΑΤ. ΜΑΚΕΔ. ΘΡΑΚΗ	**-0,40%**	6,20%	4,00%	-4,80%
1	ΚΕΝΤΡΙΚΗ ΜΑΚΕΔΟΝΙΑ	**1,20%**	6,50%	3,40%	-4,80%
2	ΗΠΕΙΡΟΥ	**1,80%**	7,90%	7,00%	-3,90%
2	ΘΕΣΣΑΛΙΑΣ	**1,50%**	6,60%	5,60%	-3,60%
2	ΠΕΛΟΠΟΝΝΗΣΟΥ	**1,10%**	7,90%	4,80%	-3,90%
2	ΒΟΡΕΙΟΥ ΑΙΓΑΙΟΥ	**1,90%**	8,00%	6,30%	-4,00%
2	ΚΡΗΤΗΣ	**1,70%**	7,90%	5,40%	-4,00%
3	ΙΟΝΙΩΝ ΝΗΣΩΝ	**1,90%**	8,70%	6,80%	-2,70%
3	ΔΥΤΙΚΗΣ ΕΛΛΑΔΑΣ	**1,80%**	9,30%	5,30%	-3,10%
3	ΣΤΕΡΕΑ ΕΛΛΑΔΑ	**2,10%**	9,20%	6,10%	-3,80%
3	ΝΟΤΙΟΥ ΑΙΓΑΙΟΥ	**1,80%**	8,00%	4,00%	-2,80%
4	Ν. ΑΤΤΙΚΗΣ	**1,60%**	5,40%	1,40%	-4,90%
5	ΔΥΤΙΚΗ ΜΑΚΕΔΟΝΙΑ	**-0,60%**	5,30%	2,20%	-5,90%

Πηγή: ΕΣΥΕ, ΕΕΔ 1993 (Ετήσια), 2005 (Β΄ τριμήνου), Επεξεργασία: ΙΝΕ/ΓΣΕΕ-ΑΔΕΔΥ, Γ. Κρητικίδης.

Οι κλάδοι οικονομικής δραστηριότητας στις περιφέρειες

Από τους 60 2ψήφιους κλάδους της οικονομίας σε μόλις 8 κλάδους συγκεντρώνεται τα 2/3 περίπου των απασχολούμενων. Στις περισσότερες από τις περιφέρειες οι εν λόγω κλάδοι απορροφούν ποσοστό πολύ μεγαλύτερο από το μέσο, φθάνοντας και το 80%, μικρότερο ποσοστό έχουν η Αττική και η Κεντρική Μακεδονία ενώ παραπλήσιο με το μέσο έχει η Δυτική Μακεδονία και η Στερεά Ελλάδα, πίνακας 3.

Πίνακας 3:
Συμμετοχή των κυριότερων κλάδων οικονομικής δραστηριότητας, 2005

ΚΛΑΔΟΙ* / Περιφέρειες	01	45	52	55	74	75	80	85	Σύνολο κλάδων*
ΣΥΝΟΛΟ ΧΩΡΑΣ	**12,0**	**8,4**	**11,7**	**6,9**	**5,7**	**7,8**	**7,1**	**5,0**	**64,7**
ΣΤΕΡΕΑ ΕΛΛΑΔΑ	15,7	**10,0**	11,4	7,3	3,3	7,9	5,5	3,9	**65,0**
ΔΥΤ. ΜΑΚΕΔΟΝΙΑ	16,9	9,8	9,1	4,9	3,3	7,6	**10,8**	4,4	**66,8**
ΚΕΝ. ΜΑΚΕΔΟΝΙΑ	12,3	7,3	12,4	5,7	5,3	6,1	7,7	5,0	**61,8**
Ν. ΑΤΤΙΚΗΣ	0,6	8,2	12,2	5,0	**8,3**	8,7	7,3	5,8	**56,2**
ΝΟΤΙΟΥ ΑΙΓΑΙΟΥ	3,9	**11,2**	**13,5**	**21,7**	3,9	7,4	4,7	5,0	**71,3**
ΑΝ. ΜΑΚ. ΘΡΑΚΗ	**25,9**	5,9	10,0	7,1	2,9	9,7	5,7	4,7	**71,8**
ΔΥΤ. ΕΛΛΑΔΑΣ	**21,8**	**10,1**	10,3	7,3	3,8	8,2	7,5	3,9	**72,7**
ΘΕΣΣΑΛΙΑΣ	**24,9**	8,7	10,6	5,9	4,6	7,3	7,6	3,5	**73,1**
ΗΠΕΙΡΟΥ	**18,1**	**11,6**	10,5	5,2	4,5	8,3	**9,4**	6,5	**74,1**
ΚΡΗΤΗΣ	**20,6**	8,3	11,5	**12,8**	3,5	6,5	6,2	5,2	**74,5**
ΠΕΛΟΠΟΝΝΗΣΟΥ	**31,4**	7,7	10,1	5,6	3,5	6,4	6,8	4,1	**75,5**
ΙΟΝΙΩΝ ΝΗΣΩΝ	16,0	9,2	**15,5**	**20,8**	5,3	5,5	3,2	3,4	**78,8**
ΒΟΡΕΙΟΥ ΑΙΓΑΙΟΥ	16,8	8,7	**13,6**	**10,0**	3,8	**13,2**	8,8	5,3	**80,2**

Πηγή: ΕΣΥΕ, ΕΕΔ 2005 (Β΄ τριμήνου), Επεξεργασία: ΙΝΕ/ΓΣΕΕ-ΑΔΕΔΥ, Γ. Κρητικίδης.

**ΚΛΑΔΟΙ: 01 Γεωργία κλπ, 45 Κατασκευές, 52 Λιανικό Εμπόριο, 55 Ξενοδοχεία – Εστιατόρια, 74 Άλλες επιχειρηματικές δραστηριότητες, 75 Δημόσια διοίκηση & άμυνα, 80 Εκπαίδευση, 85 Υγεία & κοινωνική μέριμνα.*

Ο κυριότερος λόγος αυτής της διαφοροποίησης μεταξύ των περιφερειών είναι το ποσοστό συμμετοχής του κλάδου της Γεωργίας όπου στις περισσότερες περιφέρειες υπερβαίνει το μέσο, με την μεγαλύτερη συμμετοχή να παρατηρείται στην Πελοπόννησο όπου υπερβαίνει το 30,0% των απασχολούμενων, ενώ σε δύο ακόμη περιφέρειες απορροφά περί το Ό της συνολικής απασχόλησης.



Από τους υπόλοιπους επτά κλάδους σημαντικό ρόλο στις διαφοροποιήσεις έχει ο κλάδος 55 Ξενοδοχεία & Εστιατόρια, κυρίως στις νησιωτικές περιφέρειες όπου

απορροφά έως και το 1/5 των απασχολούμενων, καθώς και οι κλάδοι 45 και 52 (Κατασκευές και Λιανικό Εμπόριο) σε ορισμένες περιφέρειες.

Το επίπεδο εκπαίδευσης στους κλάδους οικονομικής δραστηριότητας στις περιφέρειες

Η συγκέντρωση της απασχόλησης σε όσους έχουν τελειώσει τριτοβάθμια εκπαίδευση παρατηρείται στους πέντε από τους οκτώ προηγούμενους κλάδους οι οποίοι συγκεντρώνουν παραπλήσια αναλογία με αυτήν της συνολικής απασχόλησης. Από τους προηγούμενους οκτώ κλάδους εξαιρούνται οι κλάδοι της Γεωργίας, των Κατασκευών και των Ξενοδοχείων – Εστιατορίων. Στις περισσότερες από τις περιφέρειες οι εν λόγω πέντε κλάδοι απορροφούν ποσοστό πολύ μεγαλύτερο από το μέσο, φθάνοντας και το 80%, μικρότερο ποσοστό έχουν η Αττική, το Νότιο Αιγαίο και η Κεντρική Μακεδονία ενώ παραπλήσιο με το μέσο έχει η Κρήτη, πίνακας 4.

Πίνακας 4:
Συμμετοχή των κυριότερων κλάδων οικονομικής δραστηριότητας στην τριτοβάθμια εκπαίδευση, 2005

ΚΛΑΔΟΙ Γ΄ΒΑΘΜΙΑ* / Περιφέρειες	52	74	75	80	85	Σύνολο κλάδων*	01	45	55
ΣΥΝΟΛΟ ΧΩΡΑΣ	**8,3**	12,4	**11,9**	**19,6**	10,8	**63,0**	1,0	2,1	3,3
Ν. ΑΤΤΙΚΗΣ	8,2	13,5	11,2	15,3	10,1	**58,4**	0,1	2,0	2,4
ΝΟΤΙΟΥ ΑΙΓΑΙΟΥ	8,4	9,5	13,2	17,2	10,8	**59,0**		3,1	12,1
ΚΕΝ. ΜΑΚΕΔΟΝΙΑ	8,0	12,1	9,8	20,8	11,1	**61,8**	1,3	1,8	3,3
ΚΡΗΤΗΣ	9,2	9,8	12,6	20,4	**12,5**	**64,4**	3,2	1,2	7,5
ΔΥΤ. ΕΛΛΑΔΑΣ	8,7	10,7	11,2	**28,1**	10,6	**69,2**	1,1	2,8	3,3
ΣΤΕΡΕΑ ΕΛΛΑΔΑ	9,4	8,0	**17,8**	22,3	11,8	**69,2**	1,9	1,8	1,7
ΑΝΑΤ. ΜΑΚ. ΘΡΑΚΗ	8,3	10,7	**16,0**	21,5	**13,0**	**69,6**	2,3	2,8	3,8
ΠΕΛΟΠΟΝΝΗΣΟΥ	8,3	10,5	13,8	**27,6**	10,8	**71,0**	3,8	2,0	3,8
ΘΕΣΣΑΛΙΑΣ	9,6	13,8	13,5	**27,1**	9,7	**73,7**	2,4	2,3	3,1
ΔΥΤ. ΜΑΚΕΔΟΝΙΑ	8,5	7,6	13,2	**33,6**	11,4	**74,2**		4,3	1,3
ΙΟΝΙΩΝ ΝΗΣΩΝ	**11,6**	**19,5**	**15,6**	15,9	**12,9**	**75,5**	1,7		11,5
ΗΠΕΙΡΟΥ	6,8	13,2	10,7	**30,2**	**15,6**	**76,5**	1,3	3,1	2,8
ΒΟΡΕΙΟΥ ΑΙΓΑΙΟΥ	5,9	9,4	**20,5**	**31,9**	**12,8**	**80,5**	1,4	2,3	3,7

Πηγή: ΕΣΥΕ, ΕΕΔ 2005 (Β΄ τριμήνου), Επεξεργασία: ΙΝΕ/ΓΣΕΕ-ΑΔΕΔΥ, Γ. Κρητικίδης.

**ΚΛΑΔΟΙ: 52 Λιανικό Εμπόριο, 74 Άλλες επιχειρηματικές δραστηριότητες, 75 Δημόσια διοίκηση & άμυνα, 80 Εκπαίδευση, 85 Υγεία & κοινωνική μέριμνα, 01 Γεωργία κλπ, 45 Κατασκευές, 55 Ξενοδοχεία – Εστιατόρια*

Σημαντικός είναι ο ρόλος της εκπαίδευσης (κλάδος 80) σε πέντε περιφέρειες όπου απορροφά πάνω από το 1/4 των απασχολούμενων σε αυτές, ενώ ανέρχεται στο 1/3 των απασχολούμενων με τριτοβάθμια εκπαίδευση στην Δυτική Μακεδονία. Στις περιφέρειες των Ιονίων νήσων και του Βορείου Αιγαίου το 1/5 των απασχολούμενων βρίσκεται στους κλάδους 74 και 75 αντίστοιχα.

Σημαντικό ρόλο επίσης έχει και ο κλάδος 55 σε τρείς περιφέρειες, καθώς αν συνυπολογιστεί η αναλογία του στην απασχόληση όσων έχουν τελειώσει τριτοβάθμια εκπαίδευση, πλησιάζει τα 3/4 των απασχολούμενων σε αυτές, ενώ στα Ιόνια νησιά υπερβαίνει το 80,0% των απασχολούμενων.

Όσον αφορά την συγκέντρωση της απασχόλησης σε όσους έχουν δευτεροβάθμια εκπαίδευση υπερβαίνει το ήμισυ των απασχολούμενων με το ίδιο εκπαιδευτικό επίπεδο στους πέντε από τους οκτώ μεγαλύτερους σε συγκέντρωση κλάδους της οικονομίας. Από τους οκτώ κλάδους εξαιρούνται οι κλάδοι της Εκπαίδευσης, της Υγείας & κοινωνικής μέριμνας και οι Άλλες επιχειρηματικές δραστηριότητες. Σε έξι από τις περιφέρειες της χώρας όμως οι εν λόγω κλάδοι συγκεντρώνουν πάνω από το 60,0% των απασχολούμενων, ενώ πλησιάζουν τα 2/3 στο Βόρειο Αιγαίο. Μικρότερη αναλογία από τη μέση της χώρας έχουν η Αττική και η Κεντρική Μακεδονία ενώ παραπλήσιο με το μέσο έχει η Δυτική Μακεδονία, πίνακας 5.

Πίνακας 5:
Συμμετοχή των κυριότερων κλάδων οικονομικής δραστηριότητας στην δευτεροβάθμια εκπαίδευση, 2005

ΚΛΑΔΟΙ Β΄ΒΑΘΜΙΑ* / Περιφέρειες	01	45	52	55	75	Σύνολο κλάδων*	80	85	74
ΣΥΝΟΛΟ ΧΩΡΑΣ	**8,1**	**10,2**	**16,0**	**9,6**	**7,7**	**51,6**	1,0	2,3	3,3
Ν. ΑΤΤΙΚΗΣ	0,5	**11,0**	16,0	7,3	7,5	**42,4**	1,1	2,5	5,0
ΚΕΝΤ. ΜΑΚΕΔΟΝΙΑ	9,6	9,3	**17,5**	7,9	5,5	**49,8**	0,9	1,9	2,5
ΔΥΤ. ΜΑΚΕΔΟΝΙΑ	13,0	**11,0**	10,4	9,1	7,8	**51,3**	1,1	1,0	2,2
ΣΤΕΡΕΑ ΕΛΛΑΔΑ	12,2	10,0	14,8	10,0	6,8	**53,8**	0,5	1,6	2,7
ΑΝΑΤ. ΜΑΚ. ΘΡΑΚΗ	9,8	5,8	15,6	11,6	**14,3**	**57,1**	1,5	2,8	0,9
ΔΥΤ. ΕΛΛΑΔΑΣ	11,7	10,6	14,3	10,1	**10,8**	**57,5**	2,0	2,3	2,6
ΘΕΣΣΑΛΙΑΣ	**18,9**	10,3	15,4	7,5	8,0	**60,1**	0,7	1,4	2,4
ΗΠΕΙΡΟΥ	12,0	**13,2**	16,9	6,7	**11,5**	**60,3**	0,9	3,6	1,6
ΝΟΤΙΟΥ ΑΙΓΑΙΟΥ	0,5	8,8	**19,8**	**27,0**	6,5	**62,6**	0,5	2,2	3,2
ΚΡΗΤΗΣ	14,2	10,2	16,1	**16,2**	6,5	**63,1**	0,8	2,9	1,7
ΠΕΛΟΠΟΝΝΗΣΟΥ	**26,4**	9,5	14,0	7,7	6,5	**64,1**	0,7	2,5	1,8
ΙΟΝΙΩΝ ΝΗΣΩΝ	4,2	10,2	**19,5**	**27,4**	5,3	**66,7**	0,7	1,3	3,6
ΒΟΡΕΙΟΥ ΑΙΓΑΙΟΥ	**15,2**	9,4	**17,5**	**13,7**	**16,1**	**72,0**	0,2	3,6	2,6

Πηγή: ΕΣΥΕ, ΕΕΔ 2005 (Β΄ τριμήνου), Επεξεργασία: (ΙΝΕ/ΓΣΕΕ-ΑΔΕΔΥ, Γ. Κρητικίδης)

**ΚΛΑΔΟΙ: 01 Γεωργία κλπ, 45 Κατασκευές, 52 Λιανικό Εμπόριο, 55 Ξενοδοχεία – Εστιατόρια, 75 Δημόσια διοίκηση & άμυνα, 80 Εκπαίδευση, 85 Υγεία & κοινωνική μέριμνα, 74 Άλλες επιχειρηματικές δραστηριότητες.

Στον κλάδο της Γεωργίας δύο περιφέρειες απορροφούν την διπλάσια αναλογία απασχολούμενων έναντι του μέσου της χώρας, ενώ στην Πελοπόννησο ξεπερνά το 1/4 των απασχολούμενων με δευτεροβάθμια εκπαίδευση.

Σημαντικό ρόλο στην απασχόληση σε Νότιο και Βόρειο Αιγαίο έχουν οι κλάδοι των Ξενοδοχείων – Εστιατορίων και του Λιανικού Εμπορίου, καθώς απορροφούν πάνω από το 1/4 ο πρώτος και από 1/5 ο δεύτερος με αποτέλεσμα αυτοί οι δύο κλάδοι να αναλογούν σχεδόν το ήμισυ των απασχολούμενων με δευτεροβάθμια εκπαίδευση σε αυτές τις περιφέρειες.

Τέλος, όσον αφορά την συγκέντρωση της απασχόλησης σε όσους έχουν χαμηλό εκπαιδευτικό επίπεδο πάνω από το 1/3 αυτών απασχολείται στον κλάδο της Γεωργίας κλπ. Μόνο σε δύο περιφέρειες η συμμετοχή του εν λόγω κλάδου είναι πολύ μικρότερη του μέσου της χώρας ενώ τέσσερεις έχουν παραπλήσια του μέσου συμμετοχή. Στις υπόλοιπες επτά περιφέρειες η συμμετοχή είναι πολύ μεγαλύτερη ενώ σε τρείς από αυτές ο εν λόγω κλάδος απορροφά από το ήμισυ και άνω των απασχολούμενων, πίνακας 6.

Πίνακας 6:
Συμμετοχή των κυριότερων κλάδων οικονομικής δραστηριότητας στην χαμηλότερη εκπαιδευτική βαθμίδα (πρωτοβάθμια και καθόλου σχολείο), 2005

ΚΛΑΔΟΙ Α΄ΒΑΘΜΙΑ +ΚΑΘΟΛΟΥ* / Περιφέρειες	**01**	**45**	**52**	**55**	**Κλάδοι 45+52+55**	**Σύνολο κλάδων***
ΣΥΝΟΛΟ ΧΩΡΑΣ	**34,7**	**13,9**	**8,3**	**7,2**	29,4	**64,2**
Ν. ΑΤΤΙΚΗΣ	2,4	**20,0**	**12,2**	6,3	**38,6**	41,0
ΝΟΤΙΟΥ ΑΙΓΑΙΟΥ	12,2	**21,4**	8,2	**21,4**	**50,9**	63,2
ΣΤΕΡΕΑ ΕΛΛΑΔΑ	32,3	16,4	7,4	7,3	31,0	63,3
ΒΟΡΕΙΟΥ ΑΙΓΑΙΟΥ	33,5	13,7	**14,8**	**10,0**	**38,5**	72,0
ΚΕΝΤΡΙΚΗ ΜΑΚΕΔΟΝΙΑ	33,7	11,3	9,0	5,1	25,4	59,1
ΙΟΝΙΩΝ ΝΗΣΩΝ	35,5	12,0	**12,8**	**17,7**	**42,5**	77,9
ΗΠΕΙΡΟΥ	40,2	**17,1**	6,1	5,6	28,7	68,9
ΔΥΤΙΚΗ ΜΑΚΕΔΟΝΙΑ	40,5	13,7	7,9	2,1	23,7	64,2
ΚΡΗΤΗΣ	45,9	12,1	7,1	12,9	32,1	78,0
ΔΥΤΙΚΗΣ ΕΛΛΑΔΑΣ	48,8	14,3	6,1	6,2	26,6	75,4
ΘΕΣΣΑΛΙΑΣ	50,4	11,6	5,2	5,9	22,7	73,2
ΑΝΑΤ. ΜΑΚΕΔ. ΘΡΑΚΗ	55,2	7,8	5,7	4,7	18,2	73,4
ΠΕΛΟΠΟΝΝΗΣΟΥ	56,5	9,2	6,3	4,0	19,5	76,0

Πηγή: ΕΣΥΕ, ΕΕΔ 2005 (Β΄ τριμήνου), Επεξεργασία: ΙΝΕ/ΓΣΕΕ-ΑΔΕΔΥ, Γ. Κρητικίδης.

**ΚΛΑΔΟΙ: 01 Γεωργία κλπ, 45 Κατασκευές,52 Λιανικό Εμπόριο, 55 Ξενοδοχεία – Εστιατόρια*

Επιπρόσθετα, σημαντικό ρόλο έχουν τρείς ακόμη κλάδοι στους οποίους αν συμπεριληφθεί και ο κλάδος της Γεωργίας συγκεντρώνουν από τα 2/3 περίπου μέχρι το 78,0% των απασχολούμενων με το ίδιο εκπαιδευτικό επίπεδο σε όλες τις περιφέρειες με εξαίρεση την Αττική και την Κεντρική Μακεδονία. Σε τρεις περιφέρειες οι επιπλέον τρεις κλάδοι συγκεντρώνουν περί το 40,0% των απασχολούμενων, ενώ στο Νότιο Αιγαίο συγκεντρώνουν το ήμισυ των απασχολούμενων με χαμηλό εκπαιδευτικό επίπεδο.



Οι μεταβολές του εκπαιδευτικού επιπέδου στους κλάδους οικονομικής δραστηριότητας στις περιφέρειες 1993-2005

Κατά την εξεταζόμενη περίοδο με εξαίρεση τον κλάδο της γεωργίας όπου μειώνεται η απασχόληση σε όλες τις περιφέρειες στους υπόλοιπους σημαντικούς κλάδους αυτή αυξάνεται σε σημαντικό βαθμό, τέτοιον όπου στις περισσότερες περιφέρειες η αύξηση που συντελείται στους επτά αυτούς κλάδους να υπερβαίνει την συνολική μεταβολή των απασχολούμενων στις περισσότερες από τις περιφέρειες, πίνακας 7.

Πίνακας 7:
Μεταβολές των απασχολούμενων στους κυριότερους κλάδους, 1993-2005

ΚΛΑΔΟΙ / Περιφέρειες	**Σύνολο Απασχόλησης**	**45**	**52**	**55**	**74**	**75**	**80**	**85**	**Σύνολο κλάδων***	**01**
ΣΥΝΟΛΟ ΧΩΡΑΣ	**666.573**	**106.107**	**129.744**	**100.948**	**126.589**	**76.519**	**111.666**	**65.237**	**716.809**	**-240.698**
ΣΤΕΡΕΑ ΕΛΛΑΔΑ	**48.611**	3.555	**9.572**	7.585	4.574	**8.907**	4.869	4.627	43.689	-14.489
ΔΥΤ ΜΑΚΕΔΟΝΙΑ	**-6.951**	**2.031**	399	383	1.061	1.560	**4.248**	291	**9.974**	-10.598
ΚΕΝ. ΜΑΚΕΔΟΝΙΑ	**99.876**	13.006	18.973	12.165	19.670	10.954	**21.745**	8.796	**105.310**	-43.156
Ν. ΑΤΤΙΚΗΣ	**280.793**	**49.201**	35.102	26.717	**60.539**	13.943	35.174	15.703	236.378	-2.572

ΝΟΤΙΟΥ ΑΙΓΑΙΟΥ	**24.145**	1.820	**3.926**	**4.193**	2.097	2.191	2.987	3.536	20.750	-3.790
ΑΝ. ΜΑΚ. ΘΡΑΚΗ	**-11.948**	352	**6.752**	**6.209**	2.489	**8.237**	3.242	4.487	**31.768**	-50.591
ΔΥΤ. ΕΛΛΑΔΑΣ	**52.128**	10.673	11.016	9.674	6.880	8.635	9.184	5.385	**61.447**	-35.550
ΘΕΣΣΑΛΙΑΣ	**47.432**	7.950	**10.293**	9.365	9.048	6.571	7.531	2.546	**53.303**	-19.524
ΗΠΕΙΡΟΥ	**23.614**	4.075	**5.191**	633	3.991	1.720	4.633	4.359	**24.603**	-9.479
ΚΡΗΤΗΣ	**46.607**	7.550	**10.050**	8.671	5.072	3.939	5.815	7.372	**48.470**	-24.160
ΠΕΛ/ΝΗΣΟΥ	**30.058**	4.310	**7.498**	5.471	5.623	3.784	**7.415**	4.950	**39.051**	-19.619
ΙΟΝΙΩΝ ΝΗΣΩΝ	**18.181**	940	**7.146**	**7.148**	3.712	1.949	582	1.356	**22.833**	-5.315
ΒΟΡ. ΑΙΓΑΙΟΥ	**14.028**	644	**3.826**	2.736	1.833	**4.129**	**4.242**	1.826	**19.234**	-1.856

Πηγή: ΕΣΥΕ, ΕΕΔ 1993 (Ετήσια), 2005 (Β΄ τριμήνου), Επεξεργασία: ΙΝΕ/ΓΣΕΕ-ΑΔΕΔΥ, Γ. Κρητικίδης.

**ΚΛΑΔΟΙ: 01 Γεωργία κλπ, 45 Κατασκευές, 52 Λιανικό Εμπόριο, 55 Ξενοδοχεία – Εστιατόρια, 74 Άλλες επιχειρηματικές δραστηριότητες, 75 Δημόσια διοίκηση & άμυνα, 80 Εκπαίδευση, 85 Υγεία & κοινωνική μέριμνα.*

Οι σημαντικότερες μεταβολές εμφανίζονται στον κλάδο 52 όπου σε οκτώ από τις 13 περιφέρειες η μεταβολή στον εν λόγω κλάδο αντιστοιχεί στο 1/5 της μεταβολής του υποσυνόλου των απασχολούμενων των 7 κλάδων σε αυτές. Παρόμοια αναλογία, δηλαδή αντιστοιχία στο 1/5 της μεταβολής των απασχολούμενων των περιφερειών εμφανίζουν και οι άλλοι κλάδοι με εξαίρεση τους κλάδους 74 και 80. Όμως η εν λόγω αντιστοιχία δεν ξεπερνά τις δύο περιφέρειες σε κάθε κλάδο.



Στους κλάδους 74 και 75 η μεταβολή τους αντιστοιχεί στο 1/4 της μεταβολής των απασχολουμένων σε Αττική και Ανατολική Μακεδονία & Θράκη αντίστοιχα. Στην Δυτική Μακεδονία πάνω από το 40,0% της μεταβολής της απασχόλησης οφείλεται στον κλάδο 80, ενώ στα Ιόνια Νησιά το 63,0% της μεταβολής της απασχόλησης μοιράζονται οι κλάδοι 52 και 55.

Στην τριτοβάθμια εκπαίδευση η απασχόληση αυξήθηκε σε όλες τις περιφέρειες και στους περισσότερους από τους 60 κλάδους της οικονομίας. Ειδικότερα όσον αφορά τους κυριότερους πέντε κλάδους όπου συγκεντρώνεται η τριτοβάθμια απασχόληση διαπιστώνουμε, για το σύνολο της χώρας, αύξηση σε βαθμό που αυτή αντιστοιχεί στο 60,0% της μεταβολής της τριτοβάθμιας απασχόλησης. Μικρότερη είναι η αναλογία στις τρεις πρώτες περιφέρειες του πίνακα 8, η οποία κυμαίνεται από 53,0%-55,0% της αντίστοιχης μεταβολής των εν λόγω περιφερειών, παραπλήσια με

το μέσο της χώρας στην Κρήτη και πολύ μεγαλύτερη στις υπόλοιπες περιφέρειες. Ειδικότερα δε στις περιφέρειες των Ιονίων Νήσων και του Βορείου Αιγαίου η μεταβολή των εν λόγω κλάδων αντιστοιχεί στο 80,0% και στο 88,0% αντίστοιχα της μεταβολής του εν λόγω εκπαιδευτικού επιπέδου αυτών.

Πίνακας 8:
Μεταβολές των απασχολούμενων με τριτοβάθμια εκπαίδευση στους κυριότερους κλάδους, 1993-2005

ΚΛΑΔΟΙ / Περιφέρειες	Σύνολο Γ΄Βάθμια	52	74	75	80	85	Σύνολο κλάδων*	01	45	55
ΣΥΝΟΛΟ ΧΩΡΑΣ	**750.580**	**80.937**	**98.393**	**80.525**	**113.624**	**70.143**	**443.623**	8.485	20.397	34.484
Ν. ΑΤΤΙΚΗΣ	**331.625**	**38.365**	**45.561**	32.667	39.892	26.860	183.345	329	9.862	11.284
ΝΟΤΙΟΥ ΑΙΓΑΙΟΥ	**18.346**	1.760	1.239	1.632	**2.647**	**2.411**	9.689	-61	687	2.256
ΚΕΝΤ. ΜΑΚΕΔΟΝΙΑ	**129.436**	11.570	**16.942**	10.325	**21.419**	10.250	70.506	1.397	2.106	6.315
ΚΡΗΤΗΣ	**43.070**	**5.186**	4.456	4.786	5.397	**5.843**	25.668	1.580	426	3.350
ΔΥΤ. ΕΛΛΑΔΑΣ	**40.010**	3.818	4.644	3.875	**8.386**	4.466	25.188	423	1.552	2.044
ΣΤΕΡΕΑ ΕΛΛΑΔΑ	**32.434**	3.778	2.313	**6.160**	4.857	3.925	21.032	719	542	409
ΑΝΑΤ. ΜΑΚ. ΘΡΑΚΗ	**27.062**	3.022	3.780	**4.894**	2.917	3.249	17.862	919	911	1.817
ΠΕΛ/ΝΗΣΟΥ	**33.041**	3.258	3.970	4.353	**7.147**	3.278	22.005	1.255	916	1.782
ΘΕΣΣΑΛΙΑΣ	**40.420**	4.471	**7.442**	4.776	**7.523**	2.002	26.215	1.344	1.593	2.221
ΔΥΤ. ΜΑΚΕΔΟΝΙΑ	**13.058**	1.619	706	1.631	**3.844**	1.211	9.013	-192	867	165
ΙΟΝΙΩΝ ΝΗΣΩΝ	**10.125**	1.516	**2.524**	**2.163**	704	1.128	8.035	119	-75	1.619
ΗΠΕΙΡΟΥ	**20.809**	1.921	**3.585**	1.129	**4.522**	**4.082**	15.239	425	747	726
ΒΟΡ. ΑΙΓΑΙΟΥ	**11.142**	655	1.231	2.133	**4.367**	1.437	9.822	229	262	497

Πηγή: ΕΣΥΕ, ΕΕΔ 1993 (Ετήσια), 2005 (Β΄ τριμήνου), Επεξεργασία: (ΙΝΕ/ΓΣΕΕ-ΑΔΕΔΥ, Γ. Κρητικίδης)

**ΚΛΑΔΟΙ: 52 Λιανικό Εμπόριο, 74 Άλλες επιχειρηματικές δραστηριότητες, 75 Δημόσια διοίκηση & άμυνα, 80 Εκπαίδευση, 85 Υγεία & κοινωνική μέριμνα, 01 Γεωργία κλπ, 45 Κατασκευές, 55 Ξενοδοχεία – Εστιατόρια.*

Οι σημαντικότερες μεταβολές εμφανίζονται στον κλάδο 80 όπου σε οκτώ από τις 13 περιφέρειες η μεταβολή στον εν λόγω κλάδο αντιστοιχεί πάνω από το 1/4 της μεταβολής του υποσυνόλου των απασχολούμενων των 5 κλάδων σε αυτές, ενώ σε δύο υπερβαίνει το 40,0% (Δυτική Μακεδονία και Βόρειο Αιγαίο). Παρόμοια αναλογία, δηλαδή αντιστοιχία πάνω από το 1/4 της μεταβολής των απασχολούμενων των περιφερειών εμφανίζουν και οι άλλοι κλάδοι με εξαίρεση μόνο τον κλάδο 52 όπου σε δύο μόνο περιφέρειες η μεταβολή του αντιστοιχεί στο 1/5 της μεταβολής της τριτοβάθμιας απασχόλησης των περιφερειών αυτών στους πέντε κλάδους.

Όσον αφορά τις μεταβολές των απασχολούμενων με δευτεροβάθμια εκπαίδευση η απασχόληση αυτών αυξάνεται σε όλες τις περιφέρειες (πίνακας 9). Ειδικότερα όσον αφορά τους κυριότερους πέντε κλάδους[2] όπου συγκεντρώνεται η δευτεροβάθμια απασχόληση διαπιστώνουμε, για το σύνολο της χώρας, αύξηση σε βαθμό που αυτή αντιστοιχεί στα 2/3 της μεταβολής της δευτεροβάθμιας απασχόλησης. Την μεγαλύτερη αναλογία έχουν οι περιφέρειες της Δυτικής Μακεδονίας και του Βορείου Αιγαίου όπου η αύξηση στους πέντε αυτούς κλάδους αντιστοιχεί στο 90,0% της αντίστοιχης μεταβολής των περιφερειών και ακολουθούν τα Ιόνια Νησιά με 75,0% και η Αττική με αναλογία 85,0% στους τέσσερις όμως κλάδους. Την μικρότερη αναλογία έχουν οι περιφέρειες της Στερεάς Ελλάδας και της Δυτικής Ελλάδας με 57,0% της αντίστοιχης μεταβολής αυτών ενώ στις υπόλοιπες περιφέρειες η μεταβολή των πέντε κλάδων κυμαίνεται γύρω από το μέσο της χώρας.



Πίνακας 9:
Μεταβολές των απασχολούμενων με δευτεροβάθμια εκπαίδευση στους κυριότερους κλάδους, 1993-2005

ΚΛΑΔΟΙ / Περιφέρειες	Σύνολο Β΄Βάθμια	01	45	52	55	75	Σύνολο κλάδων*	74
ΣΥΝΟΛΟ ΧΩΡΑΣ	613.945	70.274	118.539	111.247	102.148	9.211	411.419	25.207
Ν. ΑΤΤΙΚΗΣ*	113.884	1.165	48.601	19.956	25.916	*-13.089*	95.639*	13.850
ΚΕΝ. ΜΑΚΕΔΟΝΙΑ	106.259	14.601	18.831	20.989	12.652	1.569	68.643	2.175
ΔΥΤ. ΜΑΚΕΔΟΝΙΑ	9.497	2.434	2.591	828	2.259	405	8.518	246
ΣΤΕΡΕΑ ΕΛΛΑΔΑ	53.777	6.938	5.523	8.546	7.194	2.519	30.721	2.020
ΑΝΑΤ. ΜΑΚ. ΘΡΑΚΗ	32.544	3.198	1.638	6.616	6.021	4.740	22.213	-1.215
ΔΥΤ. ΕΛΛΑΔΑΣ	54.404	826	7.856	9.508	8.407	4.725	31.322	1.972
ΘΕΣΣΑΛΙΑΣ	59.568	11.419	8.555	11.048	7.040	2.927	40.988	1.791
ΗΠΕΙΡΟΥ	26.823	4.639	4.584	5.234	1.979	1.488	17.924	331
ΝΟΤΙΟΥ ΑΙΓΑΙΟΥ	20.890	-144	2.000	5.010	6.724	120	13.710	802
ΚΡΗΤΗΣ	52.396	7.525	7.431	8.563	8.545	874	32.938	674
ΠΕΛΟΠΟΝΝΗΣΟΥ	46.451	13.017	6.714	6.670	5.164	349	31.913	1.066
ΙΟΝΙΩΝ ΝΗΣΩΝ	21.771	761	2.340	5.190	7.241	306	15.839	942
ΒΟΡΕΙΟΥ ΑΙΓΑΙΟΥ	15.679	3.895	1.872	3.089	3.005	2.276	14.136	554

Πηγή: ΕΣΥΕ, ΕΕΔ 1993 (Ετήσια), 2005 (Β΄ τριμήνου), Επεξεργασία: (ΙΝΕ/ΓΣΕΕ-ΑΔΕΔΥ, Γ. Κρητικίδης)

**ΚΛΑΔΟΙ: 01 Γεωργία κλπ, 45 Κατασκευές, 52 Λιανικό Εμπόριο, 55 Ξενοδοχεία – Εστιατόρια, 75 Δημόσια διοίκηση & άμυνα, 74 Άλλες επιχειρηματικές δραστηριότητες, Ν. Αττικής* Στο Σύνολο των Κλάδων δεν συμπεριλαμβάνεται η μείωση στον κλάδο 75.*

2 *Η απασχόληση στους εν λόγω κλάδους αυξάνεται σε όλες τις περιφέρειες με εξαίρεση τον κλάδο 75 στην περιφέρεια Αττικής.*

Στον κλάδο της Γεωργίας (01) η μεταβολή που επήλθε την εξεταζόμενη περίοδο αντιστοιχεί περί το 30,0% της μεταβολής των πέντε κλάδους σε τρεις περιφέρειες ενώ ανέρχεται στο 41,0% για την Πελοπόννησο. Στον κλάδο 52 σε πέντε περιφέρειες η μεταβολή των απασχολούμενων με δευτεροβάθμια εκπαίδευση υπερβαίνει το 30,0% της μεταβολής που επήλθε στους πέντε κλάδους, ενώ για τον κλάδο 55 η μεταβολή σε δύο περιφέρειες υπερβαίνει το 45,0% αντίστοιχα. Τέλος στον κλάδο 45 η μεταβολή των απασχολούμενων στη Δυτική Μακεδονία αντιστοιχεί στο 30,0% της μεταβολής των πέντε κλάδων ενώ στην Αττική ξεπερνά το ήμισυ της μεταβολής στους τέσσερις κλάδους. Τέλος, όσον αφορά την μεταβολή των απασχολούμενων με χαμηλό εκπαιδευτικό επίπεδο διαπιστώνουμε ότι επέρχεται σημαντική μείωση αυτών σε όλες τις περιφέρειες καθώς και σε όλους τους σημαντικούς κλάδους, με εξαίρεση στην Δυτική Ελλάδα στον κλάδο των κατασκευών (πίνακας 10). Σημαντικό μερίδιο στη μείωση της απασχόλησης έχει ο κλάδος της Γεωργίας[3] όπου σε επτά περιφέρειες αναλογεί πάνω από το 60,0% της μείωσης του χαμηλού εκπαιδευτικού επιπέδου, ενώ στην Δυτική Ελλάδα 9 στα 10 άτομα που μειώθηκε η απασχόληση προέρχονται από τον εν λόγω κλάδο.

Πίνακας 10:
Μεταβολές των απασχολούμενων με χαμηλό εκπαιδευτικό επίπεδο στους κυριότερους κλάδους, 1993-2005

ΚΛΑΔΟΙ / Περιφέρειες	Σύνολο Α΄Βάθμια + Καθόλου	01	% 01	45	52	55	Κλάδοι 45+52+55
ΣΥΝΟΛΟ ΧΩΡΑΣ	**-697.953**	**-319.457**	**45,8%**	**-32.829**	**-62.440**	**-35.684**	**-130.954**
Ν. ΑΤΤΙΚΗΣ	**-164.716**	-4.066	2,5%	-9.263	**-23.219**	-10.484	-42.966
ΝΟΤΙΟΥ ΑΙΓΑΙΟΥ	**-15.091**	-3.586	23,8%	-868	-2.844	**-4.787**	**-8.499**
ΣΤΕΡΕΑ ΕΛΛΑΔΑ	**-37.601**	-22.146	**58,9%**	-2.512	-2.752	-18	-5.282
ΒΟΡΕΙΟΥ ΑΙΓΑΙΟΥ	**-12.793**	-5.980	46,7%	-1.491	83	-767	-2.174
ΚΕΝ. ΜΑΚΕΔΟΝΙΑ	**-135.819**	-59.154	43,6%	-7.932	**-13.586**	-6.801	-28.318
ΙΟΝΙΩΝ ΝΗΣΩΝ	**-13.716**	-6.195	45,2%	-1.325	439	-1.712	-2.598
ΗΠΕΙΡΟΥ	**-24.018**	**-14.543**	**60,6%**	-1.254	-1.963	-2.072	**-5.289**
ΔΥΤ. ΜΑΚΕΔΟΝΙΑ	**-29.506**	-12.840	43,5%	-1.426	-2.050	-2.041	-5.517
ΚΡΗΤΗΣ	**-48.859**	**-33.265**	**68,1%**	-309	-3.699	-3.224	**-7.232**
ΔΥΤ. ΕΛΛΑΔΑΣ	**-42.287**	**-36.798**	**87,0%**	1.267	**-2.309**	-777	-1.820
ΘΕΣΣΑΛΙΑΣ	**-52.557**	-32.288	**61,4%**	-2.197	**-5.228**	105	-7.320
ΑΝ. ΜΑΚ. ΘΡΑΚΗ	**-71.555**	**-54.707**	**76,5%**	-2.198	-2.886	-1.630	**-6.713**
ΠΕΛΟΠΟΝΝΗΣΟΥ	**-49.435**	**-33.891**	**68,6%**	**-3.321**	-2.428	-1.477	**-7.226**

Πηγή: ΕΣΥΕ, ΕΕΔ 1993 (Ετήσια), 2005 (Β΄ τριμήνου), Επεξεργασία: (ΙΝΕ/ΓΣΕΕ-ΑΔΕΔΥ, Γ. Κρητικίδης)

**ΚΛΑΔΟΙ: 01 Γεωργία κλπ, 45 Κατασκευές, 52 Λιανικό Εμπόριο, 55 Ξενοδοχεία – Εστιατόρια.*

3 *Εξαιρούνται οι περιφέρειες της Αττικής και του Νοτίου Αιγαίου.*

Σημαντικό μερίδιο στη μείωση της απασχόλησης στο εν λόγω επίπεδο έχουν τρεις ακόμη κλάδοι με μεγάλο ποσοστό συμμετοχής, καθώς εάν αθροιστεί και η μεταβολή σε αυτούς, τότε η μείωση της απασχόλησης που προκύπτει αναλογεί περί τα 2/3 της συνολικής μεταβολής της απασχόλησης με χαμηλό εκπαιδευτικό επίπεδο. Η συμμετοχή στην μεταβολή της απασχόλησης των τριών κλάδων πλησιάζει το 1/5 της μεταβολής της απασχόλησης σε όλες σχεδόν τις περιφέρειες, με εξαίρεση το Νότιο Αιγαίο όπου υπερβαίνει το ήμισυ της απασχόλησης και την Δυτική Ελλάδα.

Συμπερασματικά, λοιπόν, μπορούμε να πούμε ότι η αύξηση της απασχόλησης στην χώρα μας προέρχεται κυρίως από την είσοδο ενός εργατικού δυναμικού με αυξημένα εκπαιδευτικά προσόντα, η οποία είναι εμφανής σε όλες τις περιφέρειες. Η είσοδος αυτή του δυναμικού χαρακτηρίζει και τις δεξιότητες των απασχολουμένων τις οποίες καθορίζουν οι κλάδοι σε μεγάλο βαθμό. Όπως διαπιστώνουμε από την προηγούμενη εξέταση των μεταβολών του εκπαιδευτικού επιπέδου των απασχολουμένων, η αύξηση της απασχόλησης στους κυριότερους κλάδους της οικονομίας συντελείται κυρίως στο εκπαιδευτικό επίπεδο που χαρακτηρίζει κάθε κλάδο. Έτσι διαπιστώνουμε ότι στους κλάδους 52, 45, 55 και 01 αυξάνεται κυρίως το δευτεροβάθμιο εκπαιδευτικό επίπεδο των απασχολουμένων, ενώ στους κλάδους 74, 75, 80 και 85 η αύξηση προέρχεται από την τριτοβάθμια εκπαίδευση. Οι μεταβολές αυτές είναι χαρακτηριστικό και των δεξιοτήτων και των προσόντων που απαιτούν κυρίως οι εν λόγω κλάδοι, ενώ η αύξηση της απασχόλησης και στο τριτοβάθμιο εκπαιδευτικό επίπεδο των υπόλοιπων κλάδων (52, 45, 55 & 01) συνηγορεί στην υπόθεση ότι οι εν λόγω κλάδοι επενδύουν πλέον στα αναβαθμισμένα εκπαιδευτικά προσόντα του εργατικού δυναμικού για την δημιουργία και προσφορά των παραγόμενων από αυτούς ανταγωνιστικών προϊόντων.

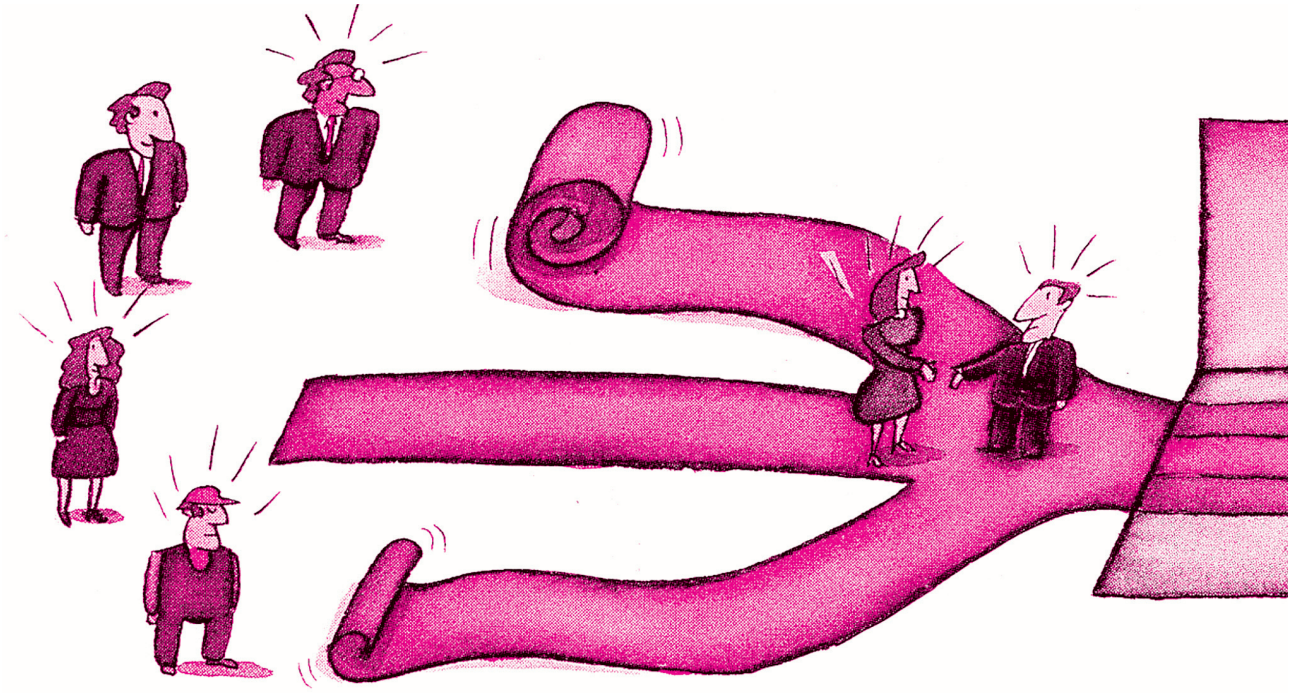

Σύνολο Κλάδων Οικονομικής Δραστηριότητας (Ονοματολογία ΣΤΑΚΟΔ)
01 Γεωργία, κτηνοτροφία, θήρα & συναφ. δραστηριότητες.
02 Δασοκομία, υλοτομία & συναφ. δραστηριότητες.
05 Αλιεία, εκμετ.ιχθυοτροφείων & μονάδων παραγωγής γόνου & δραστ. συν.μετην αλιεία.
10 Εξόρυξη άνθρακα & λιγνίτη, εξόρυξη τύρφης.
11 Άντληση αργού πετρελ. & φυσ. αερίου, συναφ. δραστ. με εξαίρεση τις μελέτες.
12 Εξόρυξη μεταλλευμάτων ουρανίου & θορίου.
13 Εξόρυξη μεταλλούχων μεταλλευμάτων.
14 Λοιπά ορυχεία & λατομεία.
15 Βιομηχανία τροφίμων & ποτών.
16 Παραγωγή προϊόντων καπνού.
17 Παραγωγή κλωστοϋφαντουργικών υλών.
18 Κατασκευή ειδών ένδυσης, κατεργασία & βαφή γουναρικών.
19 Κατεργασία & δέψη δέρματος, κατασκευή ειδών ταξιδιού, σελοποιίας, υποδημάτων, τσαντών κλπ.
20 Βιομηχ. ξύλου & κατασκευή προϊόντων από ξύλο & φελλό, εκτός από έπιπλα κατασ. ειδών καλαθοπ.
21 Κατασκευή χαρτοπολτού, χαρτιού & προϊόντων από χαρτί.
22 Εκδόσεις, εκτυπώσεις & αναπαραγωγή προεγγεγραμμένων μέσων εγγρ. ήχου& εικόνας, ή πληρ/κής.
23 Παραγωγή οπτάνθρακα (κωκ), προϊόντων διύλισης πετρελαίου & πυρηνικών καυσίμων.
24 Παραγωγή χημικών ουσιών & προϊόντων.
25 Κατασκευή προϊόντων από ελαστικό (καουτσούκ) & πλαστικές ύλες.
26 Κατασκευή άλλων προϊόντων από μη μεταλλικά ορυκτά.
27 Παραγωγή βασικών μετάλλων.
28 Κατασκευή μεταλλικών προϊόντων, με εξαίρεση τα μηχανήματα & τα είδη εξοπλισμού.
29 Κατασκευή μηχανημάτων & ειδών εξοπλισμού μ.α.κ.
30 Κατασκευή μηχανών γραφείου & ηλεκτρονικών υπολογιστών.
31 Κατασκευή ηλεκτρικών μηχανών & συσκευών μ.α.κ.
32 Κατασκευή εξοπλισμού & συσκευών ραδιοφωνίας, τηλεόρασης & επικοινωνιών.
33 Κατασκευή ιατρικών οργάνων, οργάνων ακριβείας & οπτικών, κατασκευή ρολογιών κάθε είδους.
34 Κατασκευή αυτοκινήτων οχημάτων, κατασκευή ρυμουλκούμενων & ημιρυμουλκούμενων οχημάτων.
35 Κατασκευή λοιπού εξοπλισμού μεταφορών.
36 Κατασκευή επίπλων, λοιπές βιομηχανίες μ.α.κ.

37 Ανακύκλωση.
40 Παροχή ηλεκτρικού ρεύματος, φυσικού αερίου, ατμού & ζεστού νερού.
41 Συλλογή, καθαρισμός & διανομή νερού.
45 Κατασκευές.
50 Εμπόριο, συντήρηση & επισκευή οχημάτων. & μοτοσ/τών λιαν. πώληση καυσίμων για οχημ.
51 Χονδρικό εμπόριο & εμπόρ.με προμήθεια, εκτός από το εμπόρ. αυτοκ/των οχημ.& μοτοσυκλετών.
52 Λιανικό εμπόριο, εκτός από το εμπόρ. αυτοκ/των οχημ. & μοτοσ/τών, επισκ. ειδών ατομ.& οικ. χρήσ.
55 Ξενοδοχεία & εστιατόρια.
60 Χερσαίες μεταφορές, μεταφορές μέσω αγωγών.
61 Μεταφορές μέσω υδάτινων οδών.
62 Αεροπορικές μεταφορές.
63 Βοηθητικές & συναφείς προς τις μεταφορές δραστηριότητες, δρασ/τητες ταξιδ. πρακτορείων.
64 Ταχυδρομεία & τηλεπικοινωνίες.
65 Ενδιάμεσοι χρηματοπιστωτικοί οργανισμοί, με εξαίρεση ασφαλ. εταιρείες & ταμεία συντάξεων.
66 Ασφαλιστικά & συνταξιοδοτικά ταμεία, εκτός από την υποχρεωτική κοινωνική ασφάλιση.
67 Δραστηριότητες συναφείς με τις δραστηριότητες ενδιάμεσων χρηματοπιστωτικών οργανισμών.
70 Διαχείριση ακίνητης περιουσίας.
71 Ενοικίαση μηχανημάτων & εξοπλισμού χωρίς χειριστή,ενοικίαση ειδών ατομ.& οικιακής χρήσης.
72 Πληροφορική & συναφείς δραστηριότητες.
73 Έρευνα & ανάπτυξη.
74 Άλλες επιχειρηματικές δραστηριότητες.
75 Δημόσια διοίκηση & άμυνα, υποχρεωτική κοινωνική ασφάλιση.
80 Εκπαίδευση.
85 Υγεία & κοινωνική μέριμνα.
90 Διάθεση λυμάτων & απορριμμάτων, Υγιεινή & παρόμοιες δραστηριότητες.
91 Δραστηριότητες οργανώσεων μ.α.κ.
92 Ψυχαγωγικές, πολιτιστικές & αθλητικές δραστηριότητες.
93 Άλλες δραστηριότητες παροχής υπηρεσιών.
95 Ιδιωτικά νοικοκυριά που απασχολούν οικιακό προσωπικό.
99 Ετερόδικοι οργανισμοί & όργανα.

Πίνακας Α: Η Απασχόληση κατά κλάδο οικονομικής δραστηριότητας 2005

ΣΥΝΟΛΟ ΑΠΑΣΧΟ-ΛΗΣΗΣ	ΣΥΝΟΛΟ ΧΩΡΑΣ	ΑΝΑΤ. ΜΑΚΕΔΟΝΙΑ ΘΡΑΚΗ	ΚΕΝΤΡΙΚΗ ΜΑΚΕΔΟΝΙΑ	ΔΥΤ. ΜΑΚΕΔΟΝΙΑ	ΗΠΕΙΡΟΥ	ΘΕΣ/ ΛΙΑΣ	ΙΟΝΙΩΝ ΝΗΣΩΝ	ΔΥΤ. ΕΛΛΑΔΑΣ	ΣΤΕΡΕΑ ΕΛΛΑΔΑ	Ν. ΑΤΤΙΚΗΣ	ΠΕΛ/ ΝΗΣΟΥ	ΒΟΡ. ΑΙΓΑΙΟΥ	ΝΟΤ. ΑΙΓΑΙΟΥ	ΚΡΗΤΗΣ
Σύνολο	**4.381.936**	**229.014**	**732.732**	**97.242**	**122.777**	**295.337**	**91.853**	**269.306**	**218.186**	**1.628.702**	**243.767**	**68.671**	**123.918**	**260.432**
01	525.441	59.235	90.437	16.459	22.193	73.494	14.699	58.708	34.180	9.594	76.446	11.548	4.874	53.573
02	4.964	1.015	1.441	0	48	927	0	372	591	263	0	0	217	89
05	14.180	902	2.888	0	566	328	1.191	1.546	2.334	110	2.080	1.025	736	475
10	6.679	0	122	4.686	52	0	0	0	0	0	1.819	0	0	0
11	571	571	0	0	0	0	0	0	0	0	0	0	0	0
13	3.132	0	0	0	0	0	0	0	1.917	0	0	0	1.215	0
14	7.365	827	1.144	216	594	327	250	586	989	860	704	87	444	339
15	121.716	8.113	28.143	2.643	6.699	9.130	921	7.108	9.034	33.163	5.292	974	2.904	7.593
16	9.043	1.452	4.046	0	0	0	0	0	137	3.002	407	0	0	0
17	20.300	1.633	10.397	95	152	1.834	0	886	672	4.538	95	0	0	0
18	50.912	2.083	19.907	4.249	364	2.350	0	1.618	526	18.627	496	93	131	469
19	10.099	0	1.868	0	60	434	0	115	0	7.452	0	0	0	172
20	34.295	1.013	3.900	817	872	1.481	1.218	2.327	2.723	12.190	3.484	1.567	1.495	1.206
21	7.043	554	1.215	0	79	490	0	665	781	2.736	350	0	0	172
22	41.414	907	4.845	240	561	1.174	565	1.435	436	28.785	212	448	490	1.316
23	9.312	201	1.546	0	0	0	0	0	0	6.469	951	0	0	144
24	28.482	1.929	3.328	0	300	1.127	0	287	1.638	19.371	399	0	0	103
25	14.041	1.183	2.896	106	381	1.488	0	803	1.159	4.603	0	105	0	1.315
26	32.004	3.971	6.167	557	1.037	3.728	0	1.079	3.718	8.494	1.310	589	126	1.227
27	14.447	1.173	2.831	0	0	1.651	0	0	2.961	5.238	419	173	0	0
28	56.483	3.774	10.076	964	1.344	5.034	771	2.183	4.479	20.901	2.525	508	1.596	2.327
29	27.614	723	8.351	643	57	1.087	198	2.201	2.275	9.601	1.838	0	0	640
30	619	0	0	0	0	0	0	0	0	619	0	0	0	0
31	8.632	372	1.077	0	63	338	0	143	939	4.489	886	0	0	324
32	3.097	0	0	0	0	0	0	162	0	2.936	0	0	0	0
33	3.687	0	569	0	97	0	0	115	107	2.183	111	110	156	240
34	2.560	0	1.005	0	0	136	0	143	0	1.275	0	0	0	0
35	18.501	0	321	0	126	0	409	294	1.439	14.077	248	327	889	372
36	45.199	2.189	10.133	1.307	786	2.974	178	1.369	1.942	20.502	1.524	173	374	1.749
37	821	0	0	0	0	0	0	0	0	821	0	0	0	0

Πίνακας Α συνέχεια

ΣΥΝΟΛΟ ΑΠΑΣΧΟ-ΛΗΣΗΣ	ΣΥΝΟΛΟ ΧΩΡΑΣ	ΑΝΑΤ. ΜΑΚΕΔΟΝΙΑ ΘΡΑΚΗ	ΚΕΝΤΡΙΚΗ ΜΑΚΕΔΟΝΙΑ	ΔΥΤ. ΜΑΚΕΔΟΝΙΑ	ΗΠΕΙΡΟΥ	ΘΕΣ/ΛΙΑΣ	ΙΟΝΙΩΝ ΝΗΣΩΝ	ΔΥΤ. ΕΛΛΑΔΑΣ	ΣΤΕΡΕΑ ΕΛΛΑΔΑ	Ν. ΑΤΤΙΚΗΣ	ΠΕΛ/ΝΗΣΟΥ	ΒΟΡ. ΑΙΓΑΙΟΥ	ΝΟΤ. ΑΙΓΑΙΟΥ	ΚΡΗΤΗΣ
40	27.381	684	2.351	4.627	1.174	888	0	1.087	1.184	9.338	1.709	357	1.981	2.002
41	10.309	393	1.681	231	222	611	155	539	356	4.690	410	0	330	689
45	367.273	13.466	53.149	9.524	14.241	25.719	8.408	27.142	21.728	133.788	18.696	5.993	13.889	21.530
50	119.602	5.769	23.449	3.358	2.819	9.083	2.181	9.611	6.390	42.507	5.335	1.085	2.337	5.678
51	149.941	5.212	28.388	1.754	2.825	7.893	1.796	6.026	6.333	73.956	3.480	812	3.550	7.916
52	512.593	23.007	90.625	8.884	12.935	31.371	14.241	27.625	24.962	198.271	24.669	9.331	16.724	29.947
55	304.111	16.249	42.092	4.738	6.432	17.350	19.134	19.555	15.933	81.914	13.592	6.841	26.841	33.441
60	114.827	4.285	23.560	1.032	2.531	6.059	2.279	7.293	5.972	48.457	6.162	837	1.967	4.392
61	23.147	1.253	407	107	111	440	969	2.189	1.194	12.956	720	945	847	1.008
62	4.858	0	581	0	0	171	392	115	0	2.997	0	90	303	208
63	76.215	1.239	7.783	0	319	1.505	1.226	1.426	1.494	50.407	2.087	585	3.753	4.389
64	48.689	1.494	5.929	310	1.605	1.769	560	3.211	1.369	26.453	2.287	404	881	2.417
65	76.585	1.823	10.855	1.416	975	2.684	564	2.705	2.201	44.586	3.055	655	1.718	3.346
66	30.779	701	4.373	395	442	1.512	0	1.028	836	19.077	611	320	481	1.004
67	5.685	236	369	0	0	322	479	296	0	3.594	95	0	0	294
70	4.874	119	1.469	0	148	187	0	287	106	2.069	110	0	260	119
71	7.323	483	788	0	78	136	406	0	107	3.265	114	0	1.086	861
72	18.939	404	3.099	0	78	224	0	814	363	13.225	99	0	0	634
73	8.421	0	1.854	252	100	0	0	765	0	4.549	206	0	0	695
74	249.665	6.587	38.590	3.174	5.496	13.580	4.832	10.104	7.243	135.194	8.465	2.611	4.772	9.017
75	343.641	22.239	44.910	7.388	10.234	21.535	5.048	22.020	17.312	142.380	15.502	9.043	9.213	16.817
80	312.365	12.941	56.060	10.460	11.496	22.495	2.934	20.116	12.025	119.197	16.523	6.046	5.875	16.199
85	220.205	10.771	36.996	4.294	7.956	10.316	3.111	10.501	8.432	94.440	10.055	3.630	6.181	13.521
90	19.902	1.053	3.977	271	965	423	112	1.072	1.341	8.377	606	177	859	670
91	16.033	700	2.665	652	794	1.016	373	1.195	993	4.375	886	399	345	1.642
92	62.592	1.031	8.192	705	517	3.272	250	2.179	1.579	36.904	2.763	308	2.119	2.773
93	55.081	2.178	10.593	444	986	2.513	1.063	3.368	2.699	23.786	2.677	195	1.452	3.128
95	67.632	879	9.294	242	814	2.732	941	2.893	1.058	44.604	1.256	283	507	2.130
99	614	0	0	0	52	0	0	0	0	447	0	0	0	115

Πηγή: ΕΣΥΕ, ΕΕΔ 2005 Β΄Τριμήνου (αδημοσίευτα), Επεξεργασία: ΙΝΕ/ΓΣΕΕ-ΑΔΕΔΥ (Γ. Κρητικίδης)

Πίνακας Β: Απασχολούμενοι με τριτοβάθμια εκπαίδευση κατά κλάδο οικονομικής δραστηριότητας 2005

Γ΄ΒΑΘΜΙΑ ΑΠΑΣΧΟ-ΛΗΣΗ	ΣΥΝΟΛΟ ΧΩΡΑΣ	ΑΝΑΤ. ΜΑΚΕΔΟΝΙΑ ΘΡΑΚΗ	ΚΕΝΤΡΙΚΗ ΜΑΚΕΔΟΝΙΑ	ΔΥΤ. ΜΑΚΕΔΟΝΙΑ	ΗΠΕΙΡΟΥ	ΘΕΣ/ΛΙΑΣ	ΙΟΝΙΩΝ ΝΗΣΩΝ	ΔΥΤ. ΕΛΛΑΔΑΣ	ΣΤΕΡΕΑ ΕΛΛΑΔΑ	Ν. ΑΤΤΙΚΗΣ	ΠΕΛ/ΝΗΣΟΥ	ΒΟΡ. ΑΙΓΑΙΟΥ	ΝΟΤ. ΑΙΓΑΙΟΥ	ΚΡΗΤΗΣ
Σύνολο	1.444.620	52.675	244.324	28.428	34.828	75.527	15.987	61.104	49.812	706.140	55.085	18.451	30.415	71.843
01	14.065	1.192	3.124	0	462	1.848	268	703	946	862	2.067	260	0	2.334
02	217	0	0	0	0	0	0	0	0	0	0	0	217	0
05	1.304	0	126	0	166	159	0	305	243	0	217	0	0	89
10	1.734	0	122	1.054	0	0	0	0	0	0	559	0	0	0
11	232	232	0	0	0	0	0	0	0	0	0	0	0	0
13	322	0	0	0	0	0	0	0	322	0	0	0	0	0
14	878	128	199	0	0	0	0	0	0	453	99	0	0	0
15	24.786	1.221	6.631	353	913	1.845	0	1.028	708	9.523	849	104	126	1.485
16	2.450	467	420	0	0	0	0	0	0	1.564	0	0	0	0
17	3.817	0	1.412	0	0	173	0	180	250	1.707	95	0	0	0
18	6.611	144	3.882	207	0	0	0	148	0	2.136	95	0	0	0
19	1.510	0	177	0	0	0	0	0	0	1.332	0	0	0	0
20	2.128	120	246	0	0	0	0	323	217	999	113	109	0	0
21	1.494	221	313	0	0	156	0	0	0	715	0	0	0	89
22	17.233	120	2.312	106	60	0	302	162	92	13.079	212	202	0	586
23	3.957	101	390	0	0	0	0	0	0	3.126	341	0	0	0
24	12.319	656	2.294	0	176	301	0	143	0	8.430	215	0	0	103
25	2.740	112	1.042	0	87	203	0	0	240	933	0	0	0	123
26	5.537	596	772	0	0	591	0	0	604	2.622	226	0	126	0
27	2.798	346	950	0	0	0	0	0	380	1.011	111	0	0	0
28	10.614	884	2.306	0	52	1.004	112	404	674	4.950	0	0	114	115
29	8.592	0	2.526	107	57	136	0	285	651	4.205	333	0	0	293
30	619	0	0	0	0	0	0	0	0	619	0	0	0	0
31	2.621	0	126	0	0	0	0	0	240	2.145	111	0	0	0
32	2.299	0	0	0	0	0	0	162	0	2.137	0	0	0	0
33	2.557	0	365	0	97	0	0	0	107	1.607	111	0	156	115
34	361	0	218	0	0	0	0	143	0	0	0	0	0	0
35	4.343	0	216	0	48	0	0	0	609	3.152	0	108	114	95
36	8.251	0	1.460	369	0	0	178	276	137	4.969	416	0	247	200
37	231	0	0	0	0	0	0	0	0	231	0	0	0	0

Πίνακας Β συνέχεια

ΓΒΑΘΜΙΑ ΑΠΑΣΧΟ-ΛΗΣΗ	ΣΥΝΟΛΟ ΧΩΡΑΣ	ΑΝΑΤ. ΜΑΚΕΔΟΝΙΑ ΘΡΑΚΗ	ΚΕΝΤΡΙΚΗ ΜΑΚΕΔΟΝΙΑ	ΔΥΤ. ΜΑΚΕΔΟΝΙΑ	ΗΠΕΙΡΟΥ	ΘΕΣ/ ΛΙΑΣ	ΙΟΝΙΩΝ ΝΗΣΩΝ	ΔΥΤ. ΕΛΛΑΔΑΣ	ΣΤΕΡΕΑ ΕΛΛΑΔΑ	Ν. ΑΤΤΙΚΗΣ	ΠΕΛ/ ΝΗΣΟΥ	ΒΟΡ. ΑΙΓΑΙΟΥ	ΝΟΤ. ΑΙΓΑΙΟΥ	ΚΡΗΤΗΣ
40	9.466	248	962	1.180	415	304	0	554	130	3.767	466	0	865	575
41	2.407	0	755	0	52	0	155	234	120	719	105	0	0	267
45	30.164	1.457	4.480	1.219	1.077	1.737	0	1.692	883	14.290	1.090	418	930	890
50	17.297	723	3.591	528	365	1.132	0	710	338	7.953	419	0	302	1.236
51	56.859	1.566	10.349	370	583	2.745	0	1.902	1.279	34.581	649	202	819	1.815
52	120.583	4.388	19.555	2.420	2.361	7.277	1.852	5.290	4.687	57.944	4.592	1.090	2.550	6.578
55	47.211	2.022	8.185	357	983	2.365	1.843	2.044	863	16.729	2.072	684	3.685	5.380
60	8.910	0	1.914	0	338	156	138	230	137	5.237	419	0	245	96
61	12.194	120	0	0	0	440	112	287	889	8.875	218	275	565	414
62	2.311	0	308	0	0	171	0	0	0	1.679	0	0	152	0
63	27.711	105	2.122	0	112	491	178	445	523	20.424	294	87	1.686	1.245
64	20.104	504	2.935	98	555	136	0	993	373	12.788	291	133	310	986
65	42.506	856	7.298	621	631	1.036	146	734	1.080	26.177	1.248	270	803	1.606
66	13.973	348	2.135	282	48	461	0	326	402	9.261	0	104	174	433
67	3.872	140	143	0	0	322	169	162	0	2.757	0	0	0	179
70	2.321	0	411	0	48	0	0	143	0	1.719	0	0	0	0
71	1.746	243	274	0	0	0	0	0	0	1.230	0	0	0	0
72	15.713	284	2.873	0	78	0	0	529	363	10.953	99	0	0	535
73	7.151	0	1.752	252	52	0	0	765	0	3.636	95	0	0	599
74	178.528	5.624	29.532	2.147	4.613	10.392	3.121	6.536	3.960	95.218	5.768	1.729	2.881	7.008
75	172.034	8.446	23.922	3.744	3.735	10.172	2.499	6.818	8.886	79.405	7.602	3.781	4.003	9.021
80	282.776	11.318	50.842	9.544	10.504	20.472	2.534	17.146	11.104	108.299	15.210	5.891	5.231	14.679
85	156.161	6.869	27.084	3.228	5.440	7.326	2.062	6.498	5.856	71.213	5.946	2.370	3.293	8.976
90	726	0	726	0	0	0	0	0	0	0	0	0	0	0
91	7.820	315	957	147	213	419	205	829	343	2.072	467	399	218	1.236
92	30.449	349	3.546	0	108	907	0	564	397	21.753	982	130	601	1.113
93	16.229	211	4.185	95	350	343	0	1.148	781	7.366	783	0	0	969
95	10.659	0	1.859	0	52	307	115	264	0	7.591	103	104	0	265
99	115	0	0	0	0	0	0	0	0	0	0	0	0	115

Πηγή: ΕΣΥΕ, ΕΕΔ 2005 Β΄Τριμήνου (αδημοσίευτα), Επεξεργασία: ΙΝΕ/ΓΣΕΕ-ΑΔΕΔΥ (Γ. Κρητικίδης)

Πίνακας Γ: Απασχολούμενοι με δευτεροβάθμια εκπαίδευση κατά κλάδο οικονομικής δραστηριότητας 2005

Β΄ΒΑΘΜΙΑ ΑΠΑΣΧΟΛΗΣΗ	ΣΥΝΟΛΟ ΧΩΡΑΣ	ΑΝΑΤ. ΜΑΚΕΔΟΝΙΑ ΘΡΑΚΗ	ΚΕΝΤΡΙΚΗ ΜΑΚΕΔΟΝΙΑ	ΔΥΤ. ΜΑΚΕΔΟΝΙΑ	ΗΠΕΙΡΟΥ	ΘΕΣ/ΛΙΑΣ	ΙΟΝΙΩΝ ΝΗΣΩΝ	ΔΥΤ. ΕΛΛΑΔΑΣ	ΣΤΕΡΕΑ ΕΛΛΑΔΑ	Ν. ΑΤΤΙΚΗΣ	ΠΕΛ/ΝΗΣΟΥ	ΒΟΡ. ΑΙΓΑΙΟΥ	ΝΟΤ. ΑΙΓΑΙΟΥ	ΚΡΗΤΗΣ
Σύνολο	1.912.143	86.638	321.288	41.549	48.219	124.386	39.956	117.546	105.399	722.372	107.187	30.265	56.002	111.334
01	155.402	8.525	31.003	5.412	5.777	23.505	1.695	13.721	12.901	3.878	28.332	4.610	282	15.762
02	1.144	369	420	0	0	171	0	0	106	78	0	0	0	0
05	5.137	371	1.010	0	300	169	644	574	1.104	110	295	203	356	0
10	4.012	0	0	2.875	0	0	0	0	0	0	1.137	0	0	0
11	338	338	0	0	0	0	0	0	0	0	0	0	0	0
13	2.213	0	0	0	0	0	0	0	1.251	0	0	0	962	0
14	2.736	237	0	216	278	0	112	462	515	329	411	87	0	89
15	64.462	4.096	15.138	1.581	3.491	4.681	511	3.690	4.609	16.912	3.578	490	1.638	4.049
16	3.658	548	1.571	0	0	0	0	0	137	1.194	209	0	0	0
17	9.489	1.202	5.314	95	52	1.216	0	573	207	829	0	0	0	0
18	25.996	1.145	10.389	1.804	158	798	0	852	436	10.132	0	0	0	282
19	5.367	0	1.330	0	0	313	0	115	0	3.609	0	0	0	0
20	18.556	535	2.325	400	436	1.026	291	1.045	1.689	6.631	1.999	633	974	571
21	3.682	240	683	0	0	0	0	386	585	1.443	261	0	0	83
22	21.385	690	2.214	134	454	1.174	108	1.274	213	14.138	0	137	231	620
23	4.390	101	1.052	0	0	0	0	0	0	2.483	610	0	0	144
24	12.022	754	705	0	73	686	0	0	1.324	8.386	95	0	0	0
25	6.317	353	1.287	0	130	1.001	0	417	445	1.910	0	0	0	774
26	14.635	1.194	3.617	147	561	2.103	0	412	1.468	3.509	728	213	0	682
27	6.967	134	1.441	0	0	1.185	0	0	1.313	2.586	308	0	0	0
28	30.475	1.973	4.927	858	589	2.537	298	1.233	2.475	12.135	1.064	305	966	1.114
29	14.809	483	4.996	421	0	764	108	1.532	1.193	4.204	835	0	0	274
30	0	0	0	0	0	0	0	0	0	0	0	0	0	0
31	5.027	372	733	0	63	338	0	143	593	1.959	591	0	0	233
32	799	0	0	0	0	0	0	0	0	799	0	0	0	0
33	721	0	0	0	0	0	0	0	0	486	0	110	0	125
34	1.903	0	491	0	0	136	0	0	0	1.275	0	0	0	0
35	11.047	0	105	0	78	0	409	294	830	8.187	127	218	522	277
36	21.025	780	4.142	506	310	851	0	413	1.429	11.214	381	0	0	998
37	302	0	0	0	0	0	0	0	0	302	0	0	0	0

Πίνακας Γ συνέχεια

Β΄ΒΑΘΜΙΑ ΑΠΑΣΧΟ-ΛΗΣΗ	ΣΥΝΟΛΟ ΧΩΡΑΣ	ΑΝΑΤ. ΜΑΚΕΔΟΝΙΑ ΘΡΑΚΗ	ΚΕΝΤΡΙΚΗ ΜΑΚΕΔΟΝΙΑ	ΔΥΤ. ΜΑΚΕΔΟΝΙΑ	ΗΠΕΙΡΟΥ	ΘΕΣ/ΛΙΑΣ	ΙΟΝΙΩΝ ΝΗΣΩΝ	ΔΥΤ. ΕΛΛΑΔΑΣ	ΣΤΕΡΕΑ ΕΛΛΑΔΑ	Ν. ΑΤΤΙΚΗΣ	ΠΕΛ/ΝΗΣΟΥ	ΒΟΡ. ΑΙΓΑΙΟΥ	ΝΟΤ. ΑΙΓΑΙΟΥ	ΚΡΗΤΗΣ
40	16.480	435	1.388	2.918	591	584	0	418	947	5.489	1.055	357	960	1.338
41	6.759	393	701	231	55	455	0	305	106	3.819	194	0	174	326
45	194.326	4.985	29.766	4.576	6.382	12.871	4.095	12.481	10.521	79.407	10.137	2.836	4.949	11.318
50	77.722	2.868	15.543	2.440	1.749	5.916	1.480	6.543	4.779	28.459	3.574	593	1.186	2.592
51	79.849	2.864	14.353	1.278	1.521	3.870	1.651	3.740	3.655	36.031	2.444	610	2.334	5.497
52	306.633	13.514	56.096	4.318	8.170	19.177	7.804	16.796	15.645	115.858	14.965	5.297	11.090	17.903
55	183.233	10.051	25.385	3.796	3.227	9.342	10.938	11.911	10.488	52.497	8.239	4.156	15.145	18.059
60	72.273	2.798	15.867	638	1.028	3.326	1.548	5.111	3.994	30.822	3.475	475	612	2.579
61	6.285	117	0	107	0	0	443	1.137	305	2.898	290	471	126	390
62	2.111	0	273	0	0	0	392	115	0	1.033	0	90	0	208
63	40.399	593	5.011	0	208	742	764	981	971	25.711	1.398	413	1.341	2.266
64	27.270	990	2.994	212	895	1.503	411	2.218	995	12.980	1.800	270	571	1.431
65	31.382	967	2.986	795	344	1.349	273	1.712	1.121	17.203	1.708	385	798	1.741
66	16.471	353	2.238	113	394	915	0	703	434	9.617	611	216	307	571
67	1.608	96	225	0	0	0	310	135	0	632	95	0	0	115
70	2.376	119	943	0	100	187	0	143	106	287	110	0	260	119
71	4.713	241	514	0	78	0	294	0	0	1.804	114	0	807	861
72	3.226	120	226	0	0	224	0	285	0	2.272	0	0	0	100
73	1.159	0	102	0	48	0	0	0	0	913	0	0	0	96
74	63.293	766	8.002	918	771	3.014	1.427	3.023	2.872	36.125	1.936	772	1.775	1.892
75	147.765	12.390	17.684	3.223	5.525	9.905	2.098	12.714	7.119	54.326	7.020	4.888	3.616	7.255
80	18.868	1.300	3.007	463	423	916	284	2.314	523	7.610	793	69	297	869
85	43.749	2.468	6.142	427	1.728	1.747	532	2.744	1.712	17.995	2.681	1.078	1.235	3.262
90	10.000	650	2.376	0	541	276	0	300	523	4.954	116	90	174	0
91	6.483	206	1.308	398	390	438	0	366	430	2.303	320	0	0	324
92	24.514	581	3.351	114	345	1.591	138	1.263	1.052	12.287	1.464	0	1.248	1.079
93	30.645	1.770	4.831	134	467	1.627	407	1.459	1.736	13.980	1.273	195	947	1.819
95	38.088	563	5.078	0	491	1.758	490	1.495	541	25.895	412	0	117	1.247
99	447	0	0	0	0	0	0	0	0	447	0	0	0	0

Πηγή: ΕΣΥΕ, ΕΕΔ 2005 Β΄Τριμήνου (αδημοσίευτα), Επεξεργασία: ΙΝΕ/ΓΣΕΕ-ΑΔΕΔΥ (Γ. Κρητικίδης)

Πίνακας Δ: Απασχολούμενοι με χαμηλό εκπαιδευτικό επίπεδο κατά κλάδο οικονομικής δραστηριότητας 2005

Α΄ΒΑΘΜΙΑ + ΚΑΘΟΛΟΥ	ΣΥΝΟΛΟ ΧΩΡΑΣ	ΑΝΑΤ. ΜΑΚΕΔΟΝΙΑ ΘΡΑΚΗ	ΚΕΝΤΡΙΚΗ ΜΑΚΕΔΟΝΙΑ	ΔΥΤ. ΜΑΚΕΔΟΝΙΑ	ΗΠΕΙΡΟΥ	ΘΕΣ/ ΛΙΑΣ	ΙΟΝΙΩΝ ΝΗΣΩΝ	ΔΥΤ. ΕΛΛΑΔΑΣ	ΣΤΕΡΕΑ ΕΛΛΑΔΑ	Ν. ΑΤΤΙΚΗΣ	ΠΕΛ/ ΝΗΣΟΥ	ΒΟΡ. ΑΙΓΑΙΟΥ	ΝΟΤ. ΑΙΓΑΙΟΥ	ΚΡΗΤΗΣ
Σύνολο	**1.025.173**	**89.701**	**167.120**	**27.265**	**39.730**	**95.424**	**35.909**	**90.655**	**62.974**	**200.190**	**81.494**	**19.955**	**37.501**	**77.255**
01	355.974	49.519	56.310	11.047	15.955	48.141	12.736	44.285	20.333	4.854	46.047	6.678	4.592	35.477
02	3.603	646	1.022	0	48	756	0	372	485	185	0	0	0	89
05	7.739	531	1.752	0	101	0	547	667	987	0	1.568	822	379	386
10	933	0	0	758	52	0	0	0	0	0	123	0	0	0
11	0	0	0	0	0	0	0	0	0	0	0	0	0	0
13	597	0	0	0	0	0	0	0	344	0	0	0	253	0
14	3.751	462	945	0	316	327	138	124	474	78	194	0	444	250
15	32.468	2.797	6.374	710	2.295	2.604	410	2.390	3.717	6.729	865	380	1.139	2.060
16	2.934	437	2.056	0	0	0	0	0	0	244	198	0	0	0
17	6.995	430	3.672	0	100	444	0	132	215	2.002	0	0	0	0
18	18.304	794	5.636	2.238	205	1.552	0	618	89	6.359	401	93	131	187
19	3.223	0	360	0	60	121	0	0	0	2.511	0	0	0	172
20	13.612	358	1.329	417	436	455	927	959	817	4.560	1.373	826	521	635
21	1.867	93	218	0	79	334	0	279	196	579	89	0	0	0
22	2.796	96	319	0	48	0	155	0	130	1.568	0	109	260	110
23	964	0	104	0	0	0	0	0	0	860	0	0	0	0
24	4.141	519	329	0	52	139	0	143	314	2.555	89	0	0	0
25	4.984	719	567	106	164	285	0	386	474	1.760	0	105	0	418
26	11.832	2.181	1.778	410	475	1.034	0	667	1.647	2.364	356	376	0	545
27	4.682	694	440	0	0	466	0	0	1.268	1.641	0	173	0	0
28	15.394	916	2.844	106	703	1.494	361	546	1.331	3.816	1.461	202	516	1.099
29	4.213	240	829	114	0	187	90	384	431	1.193	671	0	0	73
30	0	0	0	0	0	0	0	0	0	0	0	0	0	0
31	985	0	218	0	0	0	0	0	106	385	184	0	0	91
32	0	0	0	0	0	0	0	0	0	0	0	0	0	0
33	409	0	204	0	0	0	0	115	0	91	0	0	0	0
34	296	0	296	0	0	0	0	0	0	0	0	0	0	0
35	3.112	0	0	0	0	0	0	0	0	2.738	121	0	253	0
36	15.923	1.409	4.530	433	476	2.122	0	680	376	4.319	727	173	126	551
37	288	0	0	0	0	0	0	0	0	288	0	0	0	0

Πίνακας Δ συνέχεια

Α΄ΒΑΘΜΙΑ + ΚΑΘΟΛΟΥ	ΣΥΝΟΛΟ ΧΩΡΑΣ	ΑΝΑΤ. ΜΑΚΕΔΟΝΙΑ ΘΡΑΚΗ	ΚΕΝΤΡΙΚΗ ΜΑΚΕΔΟΝΙΑ	ΔΥΤ. ΜΑΚΕΔΟΝΙΑ	ΗΠΕΙΡΟΥ	ΘΕΣ/ ΛΙΑΣ	ΙΟΝΙΩΝ ΝΗΣΩΝ	ΔΥΤ. ΕΛΛΑΔΑΣ	ΣΤΕΡΕΑ ΕΛΛΑΔΑ	Ν. ΑΤΤΙΚΗΣ	ΠΕΛ/ ΝΗΣΟΥ	ΒΟΡ. ΑΙΓΑΙΟΥ	ΝΟΤ. ΑΙΓΑΙΟΥ	ΚΡΗΤΗΣ
40	1.434	0	0	529	169	0	0	115	106	83	188	0	156	89
41	1.143	0	225	0	115	156	0	0	130	152	111	0	156	96
45	142.783	7.023	18.902	3.729	6.783	11.112	4.313	12.970	10.323	40.091	7.469	2.739	8.009	9.321
50	24.583	2.178	4.316	391	705	2.035	701	2.357	1.273	6.095	1.342	492	848	1.850
51	13.233	781	3.685	106	722	1.278	145	384	1.399	3.345	387	0	396	604
52	85.377	5.105	14.974	2.145	2.404	4.916	4.584	5.540	4.631	24.468	5.113	2.944	3.084	5.467
55	73.667	4.176	8.522	585	2.222	5.644	6.353	5.600	4.582	12.688	3.280	2.001	8.011	10.002
60	33.644	1.486	5.780	394	1.164	2.577	593	1.953	1.842	12.398	2.268	362	1.110	1.718
61	4.668	1.016	407	0	111	0	415	765	0	1.183	211	199	156	204
62	436	0	0	0	0	0	0	0	0	284	0	0	152	0
63	8.105	541	650	0	0	273	284	0	0	4.272	396	86	726	878
64	1.315	0	0	0	156	130	149	0	0	685	195	0	0	0
65	2.697	0	571	0	0	299	146	259	0	1.207	99	0	117	0
66	335	0	0	0	0	136	0	0	0	199	0	0	0	0
67	205	0	0	0	0	0	0	0	0	205	0	0	0	0
70	177	0	115	0	0	0	0	0	0	62	0	0	0	0
71	864	0	0	0	0	136	112	0	107	231	0	0	279	0
72	0	0	0	0	0	0	0	0	0	0	0	0	0	0
73	111	0	0	0	0	0	0	0	0	0	111	0	0	0
74	7.843	197	1.056	108	112	174	284	545	411	3.851	762	109	117	118
75	23.842	1.403	3.305	420	975	1.457	451	2.488	1.306	8.648	880	374	1.594	541
80	10.722	323	2.210	452	570	1.107	115	656	398	3.288	519	86	347	651
85	20.294	1.434	3.770	639	788	1.243	517	1.259	865	5.232	1.428	182	1.653	1.284
90	9.175	403	876	271	423	148	112	772	818	3.422	489	87	685	670
91	1.730	179	399	107	191	159	168	0	220	0	99	0	126	81
92	7.629	101	1.294	591	64	773	112	353	130	2.864	317	178	270	581
93	8.207	197	1.576	216	169	544	656	761	182	2.440	621	0	505	340
95	18.884	317	2.356	242	271	667	336	1.134	517	11.117	741	179	390	618
99	52	0	0	0	52	0	0	0	0	0	0	0	0	0

Πηγή: ΕΣΥΕ, ΕΕΔ 2005 Β΄Τριμήνου (αδημοσίευτα), Επεξεργασία: ΙΝΕ/ΓΣΕΕ-ΑΔΕΔΥ (Γ. Κρητικίδης)

Πίνακας Ε: Μεταβολή απασχολούμενων κατά κλάδο οικονομικής δραστηριότητας 1993-2005

Μεταβολή 1993-2005	ΣΥΝΟΛΟ ΧΩΡΑΣ	ΑΝΑΤ. ΜΑΚΕΔΟΝΙΑ ΘΡΑΚΗ	ΚΕΝΤΡΙΚΗ ΜΑΚΕΔΟΝΙΑ	ΔΥΤ. ΜΑΚΕΔΟΝΙΑ	ΗΠΕΙΡΟΥ	ΘΕΣ/ ΛΙΑΣ	ΙΟΝΙΩΝ ΝΗΣΩΝ	ΔΥΤ. ΕΛΛΑΔΑΣ	ΣΤΕΡΕΑ ΕΛΛΑΔΑ	Ν. ΑΤΤΙΚΗΣ	ΠΕΛ/ ΝΗΣΟΥ	ΒΟΡ. ΑΙΓΑΙΟΥ	ΝΟΤ. ΑΙΓΑΙΟΥ	ΚΡΗΤΗΣ
Σύνολο	**666.573**	**-11.948**	**99.876**	**-6.951**	**23.614**	**47.432**	**18.181**	**52.128**	**48.611**	**280.793**	**30.058**	**14.028**	**24.145**	**46.607**
01	-240.698	-50.591	-43.156	-10.598	-9.479	-19.524	-5.315	-35.550	-14.489	-2.572	-19.619	-1.856	-3.790	-24.160
02	-4.272	-351	-1.365	-448	-99	-943	-37	302	-431	-730	-174	-62	35	31
05	-1.216	-532	874	-96	162	-248	668	635	517	-1.958	398	-499	-1.088	-47
10	372	-137	-166	-309	52	0	0	0	-57	-451	1.471	-31	0	0
11	-1.813	161	-288	0	0	0	0	0	0	-1.048	-638	0	0	0
13	150	-68	-1.151	-32	0	0	0	0	440	-72	0	0	1.033	0
14	-235	-334	209	-136	80	-177	101	516	-204	-783	414	-69	-73	223
15	25.572	2.649	6.201	1.234	4.240	3.519	-1.095	2.483	3.185	-868	883	-643	776	3.010
16	-1.106	-256	-1.493	0	0	-72	0	-350	137	1.450	-521	0	0	0
17	-13.980	745	1.476	-1	-655	-396	-75	-25	-1.429	-11.515	-1.239	-218	-182	-464
18	-60.923	-6.523	-19.228	-7.887	-223	-1.966	-448	-1.115	-383	-20.649	-1.186	-156	-872	-285
19	-7.488	-68	-1.369	-96	60	-213	-37	-25	-57	-5.206	0	-93	-30	-350
20	2.226	-626	-2.143	337	-156	-389	-14	785	-230	3.011	932	603	127	-12
21	-2.503	-744	136	-128	79	130	0	385	383	-2.687	-230	0	0	172
22	8.263	565	1.176	176	304	598	416	804	209	2.841	-252	324	308	794
23	4.371	-4	755	0	0	0	0	0	0	2.815	719	0	0	86
24	6.073	1.041	450	-320	227	695	0	147	729	3.417	-123	0	-61	-129
25	-3.337	363	-845	74	197	912	-37	523	-374	-4.638	-464	74	-91	967
26	2.486	1.580	1.203	-372	156	1.210	-523	-323	-30	-733	498	309	-269	-223
27	554	1.036	313	-64	-257	860	0	-70	-1.185	-28	129	142	-91	-232
28	17.043	2.408	3.745	131	573	1.869	136	221	2.378	3.169	1.075	259	897	181
29	7.192	108	3.819	355	-127	8	123	1.781	1.594	-1.695	1.258	0	-91	60
30	-151	0	0	0	0	-144	0	0	0	-7	0	0	0	0
31	-1.025	304	-722	-64	26	122	0	-67	-367	-851	538	-62	-91	208
32	-469	0	-432	0	0	0	0	162	-341	317	-116	0	0	-58
33	1.365	0	425	-64	60	-72	0	45	-7	509	53	79	156	182
34	-162	-137	501	0	0	-655	0	143	-114	186	-58	0	-30	0
35	-3.064	-137	-255	0	126	-647	297	-126	417	-3.637	16	296	737	-150
36	-234	481	133	859	-95	600	-606	598	1.261	-4.470	1.176	-45	40	-165
37	677	0	0	0	0	0	0	0	0	708	0	-31	0	0

Πίνακας Ε συνέχεια

Μεταβολή 1993-2005	ΣΥΝΟΛΟ ΧΩΡΑΣ	ΑΝΑΤ. ΜΑΚΕΔΟΝΙΑ ΘΡΑΚΗ	ΚΕΝΤΡΙΚΗ ΜΑΚΕΔΟΝΙΑ	ΔΥΤ. ΜΑΚΕΔΟΝΙΑ	ΗΠΕΙΡΟΥ	ΘΕΣ/ ΛΙΑΣ	ΙΟΝΙΩΝ ΝΗΣΩΝ	ΔΥΤ. ΕΛΛΑΔΑΣ	ΣΤΕΡΕΑ ΕΛΛΑΔΑ	Ν. ΑΤΤΙΚΗΣ	ΠΕΛ/ ΝΗΣΟΥ	ΒΟΡ. ΑΙΓΑΙΟΥ	ΝΟΤ. ΑΙΓΑΙΟΥ	ΚΡΗΤΗΣ
40	-5.466	1	-167	-240	403	-551	-224	246	-65	-4.713	-1.308	-327	522	958
41	3.551	188	746	199	185	395	80	259	-325	808	410	-31	178	457
45	106.107	352	13.006	2.031	4.075	7.950	940	10.673	3.555	49.201	4.310	644	1.820	7.550
50	32.000	1.876	8.054	1.565	177	3.040	575	5.266	2.585	4.955	984	245	1.060	1.617
51	32.949	1.660	7.741	249	1.100	1.850	713	1.541	3.323	9.551	812	-339	1.240	3.507
52	129.744	6.752	18.973	399	5.191	10.293	7.146	11.016	9.572	35.102	7.498	3.826	3.926	10.050
55	100.948	6.209	12.165	383	633	9.365	7.148	9.674	7.585	26.717	5.471	2.736	4.193	8.671
60	6.960	-1.179	4.568	-1.466	109	592	487	705	804	2.078	13	-345	-435	1.027
61	-14.276	24	119	107	74	-64	-711	1.068	229	-12.527	-440	-1.636	-947	428
62	-7.803	-68	-210	0	-73	171	243	115	0	-7.196	0	-345	-183	-256
63	31.121	-332	1.668	-256	-48	-222	591	585	1.096	22.860	1.449	-6	1.838	1.895
64	2.786	-77	1.109	-843	577	-461	-112	338	-619	3.779	-91	-405	-274	-135
65	19.456	47	2.870	712	-236	885	-108	883	1.690	9.891	909	-60	715	1.258
66	7.480	701	848	139	112	721	-75	467	438	2.769	263	196	420	482
67	4.906	236	297	0	0	322	479	226	0	3.162	-79	-31	0	294
70	2.671	51	1.253	-32	148	43	-37	7	49	939	110	-31	169	3
71	2.521	483	212	-32	78	64	-154	0	107	1.488	-2	-124	296	107
72	13.971	404	2.811	-32	78	152	0	814	363	8.858	41	-93	0	576
73	3.904	-137	1.566	156	-10	-72	0	625	-57	1.580	206	-93	-91	231
74	126.589	2.489	19.670	1.061	3.991	9.048	3.712	6.880	4.574	60.539	5.623	1.833	2.097	5.072
75	76.519	8.237	10.954	1.560	1.720	6.571	1.949	8.635	8.907	13.943	3.784	4.129	2.191	3.939
80	111.666	3.242	21.745	4.248	4.633	7.531	582	9.184	4.869	35.174	7.415	4.242	2.987	5.815
85	65.237	4.487	8.796	291	4.359	2.546	1.356	5.385	4.627	15.703	4.950	1.826	3.536	7.372
90	8.670	643	2.322	47	818	-512	-112	441	603	3.513	316	53	160	380
91	7.061	290	1.370	268	243	584	149	424	539	1.108	480	150	163	1.294
92	3.859	-540	-2.455	-31	-768	-253	-833	707	273	5.527	791	-221	629	1.033
93	16.792	539	5.341	-4	179	-77	503	1.546	1.677	4.678	589	-303	449	1.678
95	43.827	537	5.769	18	594	2.444	344	2.543	660	28.331	618	221	142	1.608
99	-776	0	-72	0	15	0	0	0	0	-776	0	0	0	57

Πηγή: ΕΣΥΕ, ΕΕΔ 2005 Β΄Τριμήνου (αδημοσίευτα),Επεξεργασία: ΙΝΕ/ΓΣΕΕ-ΑΔΕΔΥ (Γ. Κρητικίδης)

Πίνακας ΣΤ: Μεταβολή απασχολούμενων με τριτοβάθμια εκπαίδευση κατά κλάδο οικονομικής δραστηριότητας 1993-2005

Μεταβολή Γ' Βάθμια	ΣΥΝΟΛΟ ΧΩΡΑΣ	ΑΝΑΤ. ΜΑΚΕΔΟΝΙΑ ΘΡΑΚΗ	ΚΕΝΤΡΙΚΗ ΜΑΚΕΔΟΝΙΑ	ΔΥΤ. ΜΑΚΕΔΟΝΙΑ	ΗΠΕΙΡΟΥ	ΘΕΣ/ ΛΙΑΣ	ΙΟΝΙΩΝ ΝΗΣΩΝ	ΔΥΤ. ΕΛΛΑΔΑΣ	ΣΤΕΡΕΑ ΕΛΛΑΔΑ	Ν. ΑΤΤΙΚΗΣ	ΠΕΛ/ ΝΗΣΟΥ	ΒΟΡ. ΑΙΓΑΙΟΥ	ΝΟΤ. ΑΙΓΑΙΟΥ	ΚΡΗΤΗΣ
Σύνολο	**750.580**	**27.062**	**129.436**	**13.058**	**20.809**	**40.420**	**10.125**	**40.010**	**32.434**	**331.625**	**33.041**	**11.142**	**18.346**	**43.070**
01	8.485	919	1.397	-192	425	1.344	119	423	719	329	1.255	229	-61	1.580
02	-449	-137	-360	0	0	-72	0	0	-57	-41	0	0	217	0
05	415	-68	-18	0	166	159	0	165	243	-360	101	0	-61	89
10	1.293	0	122	798	0	0	0	0	0	-185	559	0	0	0
11	-528	164	-216	0	0	0	0	0	0	-360	-116	0	0	0
13	193	0	0	0	0	0	0	0	265	-72	0	0	0	0
14	276	60	199	0	0	-72	0	0	0	21	99	0	-30	0
15	16.910	811	5.048	257	803	1.629	0	818	424	5.002	791	11	4	1.311
16	1.680	330	132	0	0	0	0	0	0	1.276	-58	0	0	0
17	267	-68	477	0	0	29	0	110	193	-481	37	0	-30	0
18	2.000	-198	1.724	-17	0	-72	0	148	0	409	37	0	-30	0
19	863	0	105	0	0	0	0	0	0	756	0	0	0	0
20	651	52	-186	0	0	-216	0	253	217	455	-3	78	0	0
21	396	153	169	0	0	156	0	0	0	-55	-116	0	0	89
22	9.043	120	1.593	74	23	0	302	162	92	5.824	154	171	0	528
23	2.683	101	102	0	0	0	0	0	0	2.140	341	0	0	0
24	5.279	178	1.215	0	176	157	0	143	0	3.149	157	0	0	103
25	583	-93	538	0	50	131	0	0	183	-351	0	0	0	123
26	3.237	528	412	-32	0	375	0	0	490	1.204	226	-62	96	0
27	1.115	346	590	0	-37	-72	0	0	-74	251	111	0	0	0
28	8.319	816	1.659	-32	15	932	75	334	674	3.851	-116	0	114	-1
29	5.379	-68	1.807	107	57	136	0	215	651	1.996	333	0	-30	177
30	249	0	0	0	0	-72	0	0	0	321	0	0	0	0
31	1.226	0	54	0	0	-72	0	-70	70	1.282	111	-31	0	-116
32	1.351	0	-72	0	0	0	0	162	0	1.377	-116	0	0	0
33	1.817	0	293	0	60	0	0	-70	107	1.103	53	0	156	115
34	-143	0	74	0	0	-144	0	143	0	-216	0	0	0	0
35	440	-137	72	0	48	-72	-37	0	609	-362	0	108	114	95
36	4.942	-68	669	369	-37	-144	178	276	80	2.873	358	0	247	142
37	231	0	0	0	0	0	0	0	0	231	0	0	0	0

Πίνακας ΣΤ συνέχεια

Μεταβολή Γ' Βάθμια	ΣΥΝΟΛΟ ΧΩΡΑΣ	ΑΝΑΤ. ΜΑΚΕΔΟΝΙΑ ΘΡΑΚΗ	ΚΕΝΤΡΙΚΗ ΜΑΚΕΔΟΝΙΑ	ΔΥΤ. ΜΑΚΕΔΟΝΙΑ	ΗΠΕΙΡΟΥ	ΘΕΣ/ ΛΙΑΣ	ΙΟΝΙΩΝ ΝΗΣΩΝ	ΔΥΤ. ΕΛΛΑΔΑΣ	ΣΤΕΡΕΑ ΕΛΛΑΔΑ	Ν. ΑΤΤΙΚΗΣ	ΠΕΛ/ ΝΗΣΟΥ	ΒΟΡ. ΑΙΓΑΙΟΥ	ΝΟΤ. ΑΙΓΑΙΟΥ	ΚΡΗΤΗΣ
40	2.301	180	243	476	268	16	-37	484	-40	-250	2	-62	622	401
41	1.055	0	467	0	52	0	155	234	63	-288	105	0	0	267
45	20.397	911	2.106	867	747	1.593	-75	1.552	542	9.862	916	262	687	426
50	10.914	518	2.224	432	292	772	-75	570	168	4.439	361	-93	302	1.004
51	31.803	951	6.968	114	436	2.169	-187	1.341	1.052	16.815	243	140	758	1.003
52	80.937	3.022	11.570	1.619	1.921	4.471	1.516	3.818	3.778	38.365	3.258	655	1.760	5.186
55	34.484	1.817	6.315	165	726	2.221	1.619	2.044	409	11.284	1.782	497	2.256	3.350
60	3.616	-205	1.051	-96	338	156	138	-120	23	1.867	361	-31	154	-20
61	509	-85	0	0	-37	368	-37	217	832	-822	102	-316	48	240
62	-935	-68	92	0	0	171	-37	0	0	-1.156	0	-31	152	-58
63	18.838	-32	1.475	0	75	491	103	305	523	13.477	294	-69	1.473	723
64	10.409	94	1.856	-62	261	-152	-149	783	89	7.178	59	-54	97	406
65	20.170	173	4.492	429	301	532	-115	243	1.023	10.950	668	208	529	736
66	8.369	348	1.200	250	-172	461	-37	116	288	5.263	-58	104	174	433
67	3.512	140	71	0	0	322	169	162	0	2.469	0	0	0	179
70	2.107	0	411	0	48	0	0	73	0	1.575	0	0	0	0
71	887	243	130	-32	0	0	-75	0	0	798	0	0	-61	-116
72	12.742	284	2.657	0	78	0	0	529	363	8.291	99	-93	0	535
73	4.457	-68	1.680	220	15	0	0	765	-57	1.324	95	0	0	483
74	98.393	3.780	16.942	706	3.585	7.442	2.524	4.644	2.313	45.561	3.970	1.231	1.239	4.456
75	80.525	4.894	10.325	1.631	1.129	4.776	2.163	3.875	6.160	32.667	4.353	2.133	1.632	4.786
80	113.624	2.917	21.419	3.844	4.522	7.523	704	8.386	4.857	39.892	7.147	4.367	2.647	5.397
85	70.143	3.249	10.250	1.211	4.082	2.002	1.128	4.466	3.925	26.860	3.278	1.437	2.411	5.843
90	510	0	726	0	0	0	0	0	0	-216	0	0	0	0
91	4.903	247	669	83	66	275	168	689	173	542	467	306	157	1.062
92	15.748	-61	1.172	-160	-76	260	-149	354	283	11.951	750	-57	601	881
93	13.188	74	3.897	63	350	199	0	1.008	781	5.414	551	0	0	853
95	8.939	0	1.427	-32	52	307	78	264	0	6.430	45	104	0	265
99	-173	0	0	0	0	0	0	0	0	-288	0	0	0	115

Πηγή: ΕΣΥΕ, ΕΕΔ 1993 (ετήσια), 2005 Β΄Τριμήνου (αδημοσίευτα) Επεξεργασία: ΙΝΕ/ΓΣΕΕ-ΑΔΕΔΥ (Γ. Κρητικίδης)

Πίνακας Ζ: Μεταβολή απασχολούμενων με δευτεροβάθμια εκπαίδευση κατά κλάδο οικονομικής δραστηριότητας 1993-2005

Μεταβολή Β' Βάθμια	ΣΥΝΟΛΟ ΧΩΡΑΣ	ΑΝΑΤ. ΜΑΚΕΔΟΝΙΑ ΘΡΑΚΗ	ΚΕΝΤΡΙΚΗ ΜΑΚΕΔΟΝΙΑ	ΔΥΤ. ΜΑΚΕΔΟΝΙΑ	ΗΠΕΙΡΟΥ	ΘΕΣ/ ΛΙΑΣ	ΙΟΝΙΩΝ ΝΗΣΩΝ	ΔΥΤ. ΕΛΛΑΔΑΣ	ΣΤΕΡΕΑ ΕΛΛΑΔΑ	Ν. ΑΤΤΙΚΗΣ	ΠΕΛ/ ΝΗΣΟΥ	ΒΟΡ. ΑΙΓΑΙΟΥ	ΝΟΤ. ΑΙΓΑΙΟΥ	ΚΡΗΤΗΣ
Σύνολο	**613.945**	**32.544**	**106.259**	**9.497**	**26.823**	**59.568**	**21.771**	**54.404**	**53.777**	**113.884**	**46.451**	**15.679**	**20.890**	**52.396**
01	70.274	3.198	14.601	2.434	4.639	11.419	761	826	6.938	1.165	13.017	3.895	-144	7.525
02	-1.249	96	-156	-32	-37	-189	-37	0	-348	-311	-174	0	-61	0
05	2.295	98	650	0	227	169	532	574	593	-484	-227	16	204	-58
10	146	-68	-144	-551	0	0	0	0	-57	-113	1.079	0	0	0
11	-835	201	-72	0	0	0	0	0	0	-616	-348	0	0	0
13	1.518	0	-576	-32	0	0	0	0	1.194	0	0	0	932	0
14	803	-105	-72	216	94	-72	75	462	117	-144	353	56	-152	-27
15	26.148	1.842	6.289	1.133	2.794	2.451	-49	1.518	2.621	2.473	1.664	23	908	2.483
16	1.023	138	492	0	0	-72	0	-140	137	434	35	0	0	0
17	-4.518	792	1.070	95	-205	569	-37	-58	-474	-5.714	-464	-31	-61	0
18	-13.978	-1.929	-3.999	-1.622	121	-497	-37	-269	95	-5.330	-522	0	-213	224
19	-1.705	0	35	-64	0	97	0	45	0	-1.528	0	0	0	-290
20	9.607	-11	670	208	216	738	-120	765	724	3.397	1.651	509	579	281
21	-1.202	-375	179	-128	0	-144	0	106	301	-1.023	-203	0	0	83
22	1.496	417	-232	102	270	670	33	854	43	-678	-348	44	109	214
23	2.329	-36	764	0	0	0	0	0	0	962	494	0	0	144
24	2.079	412	-158	-160	36	470	0	-70	983	907	-137	0	-30	-174
25	-1.251	80	-440	0	57	785	0	207	-236	-2.096	-116	-31	-61	600
26	3.225	33	1.675	-237	377	736	-336	62	162	39	496	182	-182	218
27	1.469	-3	146	-32	-37	897	0	0	-50	532	134	-31	-30	-58
28	15.249	1.495	1.977	634	479	1.961	186	602	1.737	4.401	484	212	662	418
29	4.039	5	2.550	325	-73	260	108	1.322	852	-1.661	487	0	-61	-74
30	-185	0	0	0	0	0	0	0	0	-185	0	0	0	0
31	279	304	-58	-32	26	338	0	3	82	-855	359	-31	-91	233
32	-749	0	-288	0	0	0	0	0	0	-403	0	0	0	-58
33	-287	0	0	-32	0	-72	0	0	0	-387	0	79	0	125
34	400	-68	203	0	0	-224	0	0	-114	690	-58	0	-30	0
35	981	0	-183	0	78	-432	372	14	319	23	11	187	431	161
36	1.104	302	41	218	-57	60	-187	63	1.031	-898	207	-31	-122	476
37	261	0	0	0	0	0	0	0	0	261	0	0	0	0

Πίνακας Ζ συνέχεια

Μεταβολή Β' Βάθμια	ΣΥΝΟΛΟ ΧΩΡΑΣ	ΑΝΑΤ. ΜΑΚΕΔΟΝΙΑ ΘΡΑΚΗ	ΚΕΝΤΡΙΚΗ ΜΑΚΕΔΟΝΙΑ	ΔΥΤ. ΜΑΚΕΔΟΝΙΑ	ΗΠΕΙΡΟΥ	ΘΕΣ/ ΛΙΑΣ	ΙΟΝΙΩΝ ΝΗΣΩΝ	ΔΥΤ. ΕΛΛΑΔΑΣ	ΣΤΕΡΕΑ ΕΛΛΑΔΑ	Ν. ΑΤΤΙΚΗΣ	ΠΕΛ/ ΝΗΣΟΥ	ΒΟΡ. ΑΙΓΑΙΟΥ	ΝΟΤ. ΑΙΓΑΙΟΥ	ΚΡΗΤΗΣ
40	-4.518	-43	237	-476	261	-495	-149	-283	-75	-2.758	-859	-265	-195	584
41	3.685	256	269	231	55	455	-37	95	-292	2.166	194	-31	113	210
45	118.539	1.638	18.831	2.591	4.584	8.555	2.340	7.856	5.523	48.601	6.714	1.872	2.000	7.431
50	30.410	956	7.054	1.800	575	3.110	995	4.581	2.848	5.418	1.428	189	548	910
51	14.456	952	2.411	702	824	849	1.128	1.217	2.235	-1.981	1.342	112	966	3.699
52	111.247	6.616	20.989	828	5.234	11.048	5.190	9.508	8.546	19.956	6.670	3.089	5.010	8.563
55	102.148	6.021	12.652	2.259	1.979	7.040	7.241	8.407	7.194	25.916	5.164	3.005	6.724	8.545
60	30.541	1.159	8.601	-387	404	1.456	1.249	2.308	2.404	9.518	1.561	288	156	1.825
61	-8.399	-20	-216	107	0	-216	-117	576	-206	-7.743	0	-275	-391	100
62	-5.286	0	-303	0	-37	0	355	115	0	-5.051	0	-190	-152	-24
63	15.946	183	2.061	-96	98	166	428	631	744	9.117	1.282	164	3	1.164
64	-5.218	-103	-459	-524	344	-296	-37	-25	-595	-2.410	-172	-321	-311	-309
65	-571	-58	-1.690	347	-427	198	-63	521	667	-828	200	-206	129	639
66	-204	353	-352	-111	284	124	-37	353	207	-1.789	379	92	246	49
67	1.189	96	225	0	0	0	310	65	0	488	-79	-31	0	115
70	701	51	799	-32	100	43	-37	-67	106	-514	110	-31	169	3
71	2.490	241	226	0	78	0	145	0	0	818	-2	-62	533	513
72	1.301	120	154	-32	0	152	0	285	0	639	-58	0	0	42
73	-328	0	-114	-64	11	0	0	-140	0	297	0	-93	-30	-194
74	25.207	-1.215	2.175	246	331	1.791	942	1.972	2.020	13.850	1.066	554	802	674
75	9.211	4.740	1.569	405	1.488	2.927	306	4.725	2.519	-13.089	349	2.276	120	874
80	-2.603	549	-86	111	129	-235	23	772	-158	-4.031	39	-118	115	289
85	3.979	1.239	-764	-566	297	164	196	852	519	-2.461	1.231	860	718	1.696
90	8.255	650	1.872	-32	541	132	-37	230	466	4.174	116	90	52	0
91	2.951	1	732	238	206	222	-75	16	316	1.183	88	-124	-61	208
92	-3.828	-170	-1.829	-302	-206	-64	-459	772	598	-3.352	826	-249	397	209
93	13.641	1.087	2.313	-122	247	764	258	828	1.055	4.744	693	39	613	1.123
95	30.621	426	3.927	-64	454	1.758	453	1.355	484	20.490	296	0	26	1.015
99	-309	0	0	0	-37	0	0	0	0	-272	0	0	0	0

Πηγή: ΕΣΥΕ, ΕΕΔ 1993 (ετήσια), 2005 Β΄Τριμήνου (αδημοσίευτα), Επεξεργασία: ΙΝΕ/ΓΣΕΕ-ΑΔΕΔΥ (Γ. Κρητικίδης)

Πίνακας Η: Μεταβολή απασχολούμενων με χαμηλό εκπαιδευτικό επίπεδο κατά κλάδο οικονομικής δραστηριότητας 1993-2005

Μεταβολή Α' Βάθ. + Καθόλου	ΣΥΝΟΛΟ ΧΩΡΑΣ	ΑΝΑΤ. ΜΑΚΕΔΟΝΙΑ ΘΡΑΚΗ	ΚΕΝΤΡΙΚΗ ΜΑΚΕΔΟΝΙΑ	ΔΥΤ. ΜΑΚΕΔΟΝΙΑ	ΗΠΕΙΡΟΥ	ΘΕΣ/ ΛΙΑΣ	ΙΟΝΙΩΝ ΝΗΣΩΝ	ΔΥΤ. ΕΛΛΑΔΑΣ	ΣΤΕΡΕΑ ΕΛΛΑΔΑ	Ν. ΑΤΤΙΚΗΣ	ΠΕΛ/ ΝΗΣΟΥ	ΒΟΡ. ΑΙΓΑΙΟΥ	ΝΟΤ. ΑΙΓΑΙΟΥ	ΚΡΗΤΗΣ
Σύνολο	**-697.953**	**-71.555**	**-135.819**	**-29.506**	**-24.018**	**-52.557**	**-13.716**	**-42.287**	**-37.601**	**-164.716**	**-49.435**	**-12.793**	**-15.091**	**-48.859**
01	-319.457	-54.707	-59.154	-12.840	-14.543	-32.288	-6.195	-36.798	-22.146	-4.066	-33.891	-5.980	-3.586	-33.265
02	-2.574	-310	-848	-416	-62	-683	0	302	-26	-378	0	-62	-122	31
05	-3.926	-562	241	-96	-229	-576	136	-104	-319	-1.115	524	-515	-1.232	-78
10	-1.067	-68	-144	-555	52	0	0	0	0	-154	-167	-31	0	0
11	-451	-205	0	0	0	0	0	0	0	-72	-174	0	0	0
13	-1.562	-68	-576	0	0	0	0	0	-1.019	0	0	0	101	0
14	-1.313	-289	82	-352	-14	-33	26	54	-321	-661	-38	-124	110	250
15	-17.486	-3	-5.136	-155	643	-561	-1.046	147	139	-8.343	-1.571	-677	-138	-782
16	-3.810	-724	-2.117	0	0	0	0	-210	0	-260	-498	0	0	0
17	-9.727	20	-69	-96	-451	-995	-37	-78	-1.148	-5.320	-812	-187	-91	-464
18	-48.946	-4.397	-16.953	-6.247	-346	-1.398	-411	-994	-479	-15.728	-701	-156	-629	-509
19	-6.645	-68	-1.510	-32	60	-311	-37	-70	-57	-4.435	0	-93	-30	-60
20	-8.031	-667	-2.628	129	-371	-912	106	-232	-1.171	-841	-715	17	-452	-293
21	-1.696	-522	-214	0	79	118	0	279	82	-1.609	89	0	0	0
22	-2.276	28	-185	0	11	-72	80	-210	73	-2.305	-58	109	199	52
23	-642	-68	-112	0	0	0	0	0	0	-288	-116	0	0	-58
24	-1.285	451	-606	-160	15	67	0	73	-254	-640	-143	0	-30	-58
25	-2.668	377	-944	74	91	-3	-37	316	-321	-2.192	-348	105	-30	244
26	-3.977	1.020	-884	-102	-222	99	-187	-384	-681	-1.975	-224	189	-182	-441
27	-2.030	694	-423	-32	-184	34	0	-70	-1.060	-812	-116	173	-61	-174
28	-6.526	96	110	-470	79	-1.024	-124	-715	-32	-5.084	707	46	121	-235
29	-2.226	172	-538	-78	-110	-389	15	244	90	-2.030	439	0	0	-43
30	-216	0	0	0	0	-72	0	0	0	-144	0	0	0	0
31	-2.530	0	-717	-32	0	-144	0	0	-519	-1.278	68	0	0	91
32	-1.070	0	-72	0	0	0	0	0	-341	-657	0	0	0	0
33	-164	0	132	-32	0	0	0	115	-114	-207	0	0	0	-58
34	-420	-68	224	0	0	-288	0	0	0	-288	0	0	0	0
35	-4.484	0	-144	0	0	-144	-37	-140	-511	-3.299	5	0	192	-406
36	-6.280	248	-578	273	-1	683	-597	260	149	-6.444	611	-14	-87	-783
37	185	0	0	0	0	0	0	0	0	216	0	-31	0	0

Πίνακας Η συνέχεια

Μεταβολή Α' Βάθ. + Καθόλου	ΣΥΝΟΛΟ ΧΩΡΑΣ	ΑΝΑΤ. ΜΑΚΕΔΟΝΙΑ ΘΡΑΚΗ	ΚΕΝΤΡΙΚΗ ΜΑΚΕΔΟΝΙΑ	ΔΥΤ. ΜΑΚΕΔΟΝΙΑ	ΗΠΕΙΡΟΥ	ΘΕΣ/ ΛΙΑΣ	ΙΟΝΙΩΝ ΝΗΣΩΝ	ΔΥΤ. ΕΛΛΑΔΑΣ	ΣΤΕΡΕΑ ΕΛΛΑΔΑ	Ν. ΑΤΤΙΚΗΣ	ΠΕΛ/ ΝΗΣΟΥ	ΒΟΡ. ΑΙΓΑΙΟΥ	ΝΟΤ. ΑΙΓΑΙΟΥ	ΚΡΗΤΗΣ
40	-3.250	-137	-647	-239	-125	-72	-37	45	49	-1.704	-450	0	95	-27
41	-1.189	-68	9	-32	78	-60	-37	-70	-97	-1.069	111	0	65	-20
45	-32.829	-2.198	-7.932	-1.426	-1.254	-2.197	-1.325	1.267	-2.512	-9.263	-3.321	-1.491	-868	-309
50	-9.323	402	-1.223	-666	-690	-843	-345	114	-431	-4.902	-804	150	210	-296
51	-13.310	-244	-1.639	-566	-159	-1.168	-228	-1.018	36	-5.281	-773	-591	-486	-1.194
52	-62.440	-2.886	-13.586	-2.050	-1.963	-5.228	439	-2.309	-2.752	-23.219	-2.428	83	-2.844	-3.699
55	-35.684	-1.630	-6.801	-2.041	-2.072	105	-1.712	-777	-18	-10.484	-1.477	-767	-4.787	-3.224
60	-27.197	-2.134	-5.083	-983	-634	-1.020	-901	-1.481	-1.622	-9.307	-1.909	-602	-744	-776
61	-6.386	128	335	0	111	-216	-556	274	-398	-3.962	-543	-1.045	-604	88
62	-1.582	0	0	0	-37	0	-75	0	0	-990	0	-124	-182	-174
63	-3.663	-484	-1.868	-160	-220	-878	60	-350	-170	266	-126	-101	361	8
64	-2.406	-68	-288	-256	-28	-14	74	-420	-114	-989	21	-31	-61	-232
65	-142	-68	67	-64	-110	155	71	119	0	-230	41	-62	56	-116
66	-684	0	0	0	0	136	0	0	-57	-705	-58	0	0	0
67	205	0	0	0	0	0	0	0	0	205	0	0	0	0
70	-136	0	43	0	0	0	0	0	-57	-123	0	0	0	0
71	-856	0	-144	0	0	64	-224	0	107	-129	0	-62	-177	-290
72	-72	0	0	0	0	0	0	0	0	-72	0	0	0	0
73	-226	-68	0	0	-37	-72	0	0	0	-41	111	0	-61	-58
74	2.988	-76	552	108	75	-186	247	265	241	1.129	588	47	56	-56
75	-13.216	-1.397	-939	-477	-897	-1.133	-520	35	227	-5.636	-918	-279	439	-1.721
80	645	-223	411	292	-17	244	-146	25	171	-687	229	-7	225	129
85	-8.887	0	-690	-354	-19	380	32	68	184	-8.697	442	-471	407	-166
90	-96	-7	-275	79	276	-643	-75	211	137	-447	199	-37	107	380
91	-794	42	-33	-53	-29	87	56	-280	50	-616	-75	-31	65	23
92	-8.062	-309	-1.799	431	-487	-450	-224	-418	-608	-3.073	-785	85	-368	-57
93	-10.036	-623	-870	56	-418	-1.039	245	-290	-159	-5.480	-655	-342	-164	-298
95	4.267	112	414	114	87	379	-187	924	176	1.410	277	117	116	328
99	-294	0	-72	0	52	0	0	0	0	-216	0	0	0	-58

Πηγή: ΕΣΥΕ, ΕΕΔ 1993 (ετήσια), 2005 Β΄Τριμήνου (αδημοσίευτα), Επεξεργασία: ΙΝΕ/ΓΣΕΕ-ΑΔΕΔΥ (Γ. Κρητικίδης)

Δραστηριότητες ΙΝΕ/ΓΣΕΕ-ΑΔΕΔΥ

19 Ιουλίου 2006

Το ΚΕΚ-ΙΝΕ/ΓΣΕΕ, Εταίρος Φορέας της Αναπτυξιακής Σύμπραξης «Δίκτυο Προώθησης της Επιχειρηματικότητας» (Κ.Π. EQUAL, Συντονιστής το ΚΕΚ ΓΣΕΒΕΕ), συμμετείχε μέσω της επιστημονικής του συνεργάτιδας Ζαβιτσάνου Αδαμαντίας σε ημερίδα ενημέρωσης και ευαισθητοποίησης που διοργάνωσε ο ΕΟΜΜΕΧ (εταίρος φορέας) για την παρουσίαση του Έργου «Ενίσχυση της Προσαρμοστικότητας των Πολύ Μικρών Επιχειρήσεων μέσω της Δια Βίου Μάθησης σε θέματα Επιχειρηματικότητας».

17-18 Οκτωβρίου 2006.

Το ΙΝΕ-ΓΣΕΕ/ΑΔΕΔΥ συμμετείχε (Χρ. Τριανταφύλλου) σε συνάντηση εργασίας του Ευρωπαϊκού Συνδικαλιστικού Ινστιτούτου-Τμήμα Εκπαίδευσης (ETUI–REHS/Education) στο Zagreb της Κροατίας. Στα πλαίσια των εργασιών του «Δικτύου εκπαιδευτών-Διεύρυνση/Ευρωπαϊκή Ολοκλήρωση» έγινε ανταλλαγή εμπειριών σχετικά με δραστηριότητες και σεμινάρια συνδικαλιστικής επιμόρφωσης, μεθοδολογικών προσεγγίσεων και παιδαγωγικών υλικών.



24-29 Οκτωβρίου 2006.

Συμμετοχή του ΙΝΕ/ΓΣΕΕ-ΑΔΕΔΥ (Χρ. Τριανταφύλλου) στο σχεδιασμό και στην υλοποίηση διεθνούς σεμιναρίου συνδικαλιστικής επιμόρφωσης που διοργάνωσε, στο Τορίνο της Ιταλίας, το Ευρωπαϊκό Συνδικαλιστικό Ινστιτούτο (ETUI–REHS/Education), σε συνεργασία με το Διεθνές Εκπαιδευτικό Κέντρο της Διεθνούς Οργάνωσης Εργασίας (ACTRAV-ILO), με θέμα «Συνδικάτα και αειφόρος ανάπτυξη». Στο σεμινάριο συμμετείχαν στελέχη από συνδικαλιστικές οργανώσεις ευρωπαϊκών χωρών καθώς επίσης και συνδικαλιστικά στελέχη από χώρες της Λατινικής Αμερικής. Οι εργασίες επικεντρώθηκαν στις προκλήσεις της αειφόρου ανάπτυξης, στην προσέγγιση και στον ρόλο των συνδικαλιστικών οργανώσεων και των διεθνών οργανισμών καθώς στην ανάλυση επιμέρους θεματικών πεδίων όπως κλιματικές αλλαγές, ρύπανση και χημικοί κίνδυνοι (οδηγία REACH), κοινωνική ευθύνη των επιχειρήσεων και απασχόληση.